Diario de Colima | @Diario_deColima | @diariodecolima | Editora Diario de Colima | Podcast informativo Diario de Colima | Podcast informativo Diario de Colima

DIARIO DE COLIMA

www.diariodecolima.com Año 69 No. 23,393 $10.00 Colima, Colima, Jueves 28 de Julio de 2022

Vendrá AMLO a Colima la próxima semana

Supervisará el avance del programa IMSS-Bienestar

Sandra Patricia SEVILLA TRUJILLO

El presidente Andrés Manuel López Obrador anunció que estará de visita en Colima para supervisar el avance del programa IMSS-Bienestar la próxima semana; sin embargo, no especificó el día.

En la conferencia matutina de ayer, desde Palacio Nacional, indicó que "este fin de semana voy a la supervisión del Tren Maya, la siguiente semana voy a hacer lo mismo que hice en Nayarit, en Tlaxcala y en Colima".

Indicó que el programa IMSS-Bienestar ya casi está al 100 por ciento en operación en Nayarit, que fue la primera entidad en implementarlo.

El Universal

El presidente Andrés Manuel López Obrador vendrá a Colima la próxima semana, para conocer el avance en la implementación del programa IMSS-Bienestar.

OPINIÓN

Eduardo RUIZ-HEALY A 4
Pedro CASTILLO VALDEZ A 4
JUEVES POLÍTICO A 5

"La propaganda política caracterizando a la vicepresidenta Harris como la salvación de México beneficia a los sectores anti López Obrador".

CARLOS RAMÍREZ A 4

6 89076 59740 1

POR AUMENTO DE SUELDOS

Tunden diputados a Indira

La Gobernadora mintió, robó y traicionó a los colimenses, dicen; a su gobierno ya no se le puede creer nada; los morenistas guardan silencio

Mario Alberto SOLÍS ESPINOSA

Diputados de oposición cuestionaron severamente al gobierno de Indira Vizcaíno Silva por el incremento salarial de hasta 63 por ciento que se aplicaron funcionarios de primer nivel, desde abril.

Señalaron que la Mandataria estatal mintió, traicionó y robó a los colimenses, pero además refirieron que actúa con premeditación y dolo, por lo que a su gobierno ya no se le puede creer nada.

Emplazaron a sus homólogos de Morena a que justificaran este incremento salarial, pero ninguno de los diputados de esa bancada subió a tribuna para defender a la Gobernadora.

El coordinador de los diputados del PAN, Crispín Guerra Cárdenas, consideró lamentable que en su afán de salir adelante en este episodio de los salarios, el subsecretario de Administración, Víctor Torrero, mintió a la población.

ESCANEA Y CONOCE MÁS

LOCAL/A2

Foto Coordinación General de Comunicación Social

Al participar en la Sesión Informativa sobre Servicios del Consulado de Estados Unidos y Prevención de Fraude, la gobernadora Indira Vizcaíno ofreció que su administración mantendrá una relación de colaboración con ese país.

Ofrece Gobernadora colaboración con EUA en temas comunes

Participa en Sesión Informativa sobre Servicios del Consulado de Estados Unidos y Prevención de Fraude

Julio César GONZÁLEZ RINCÓN

MANZANILLO.- La gobernadora Indira Vizcaíno Silva ofreció que su administración mantendrá una relación de colaboración con Estados Unidos para avanzar en temas comunes y en cualquiera que tenga que ver con el fortalecimiento de la cooperación internacional.

Participó ayer en la Sesión Informativa sobre Servicios del Consulado de Estados Unidos y Prevención de Fraude, realizada en la Universidad Tecnológica de Manzanillo, que encabezó el vicecónsul de Estados Unidos en Guadalajara, Gabriel Gómez.

DIARIO DE MANZANILLO/A16

PROTECCIÓN CIVIL

Seguirán lluvias puntuales muy fuertes en Colima

La tormenta tropical Frank *se ubicó ayer a 760 kilómetros al sur de Manzanillo*

Carlos GARCÍA LEMUS

El Servicio Meteorológico Nacional (SMN) informó que por la tormenta tropical *Frank* persistirán las lluvias puntuales muy fuertes durante las próximas horas en el estado de Colima y otras entidades del país.

La Unidad Estatal de Protección Civil (UEPC) llamó a la población a estar pendiente de avisos de la autoridad y atenderlos oportunamente.

El reporte más reciente del organismo de la Comisión Nacional del Agua (Conagua) pronostica lluvias puntuales muy fuertes (50 a 75 milímetros) en regiones de Colima, Jalisco, Michoacán y Guerrero.

La tormenta tropical *Frank* se localizó ayer a 760 kilómetros al sur de Manzanillo y 815 al sur de Punta Pérula, Jalisco.

Tiene vientos máximos sostenidos de 65 kilómetros por hora (km/h), rachas de 85 km/h y desplazamiento hacia el oeste a 15 km/h. Mantendrá su desplazamiento hacia el oeste, alejándose de las costas nacionales.

La UEPC recordó que las precipitaciones pueden generar deslaves, aumento en niveles de ríos y arroyos, y desbordamientos e inundaciones en zonas bajas de las entidades mencionadas.

Por ello, exhortó a la población para que atienda los avisos del SMN de la Conagua y seguir las indicaciones de las autoridades estatales, municipales y de Protección Civil.

Para el estado de Colima se pronostican temperaturas de 30 a 35 grados Celsius, por lo que se recomienda a la población evitar la exposición prolongada a la radiación solar.

Asimismo, hidratarse adecuadamente, poner especial atención a enfermos crónicos, niños y adultos mayores, así como atender las indicaciones de las autoridades del Sector Salud y de Protección Civil.

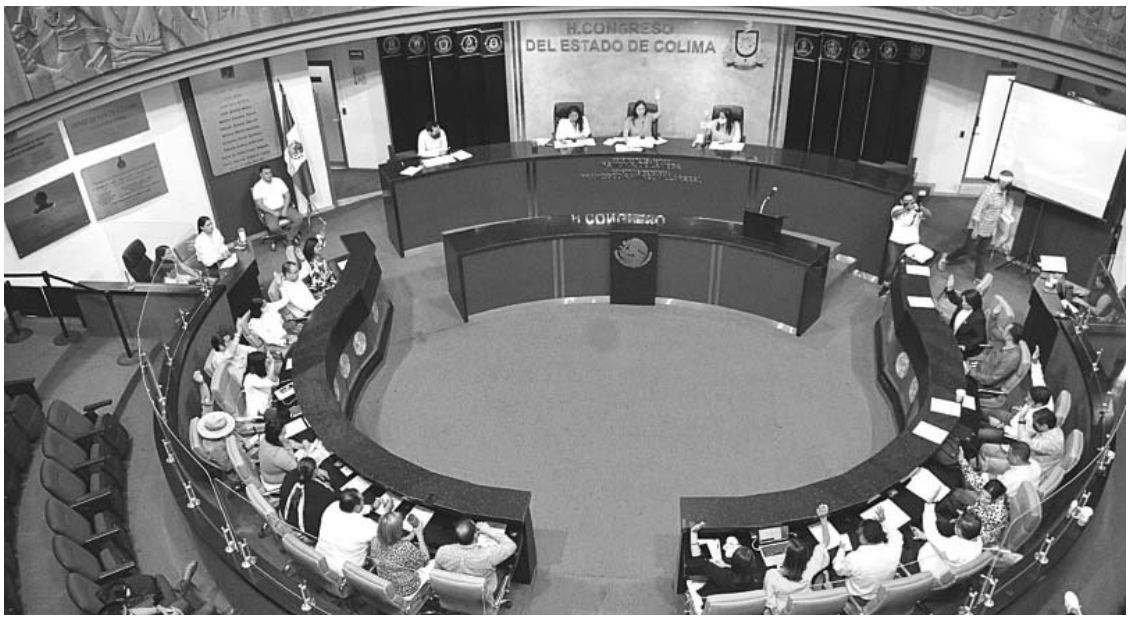

Foto Congreso del Estado

En la sesión de ayer en el Congreso del Estado, diputados de oposición criticaron a la gobernadora Indira Vizcaíno por el incremento salarial que a partir de abril se otorgaron ella y 23 funcionarios de primer nivel. Legisladores de Morena y sus aliados guardaron silencio.

DIPUTADOS DE OPOSICIÓN

La Gobernadora mintió, robó y traicionó a los colimenses

Mario Alberto SOLÍS ESPINOSA

Diputados de oposición están lejos de aceptar que el escándalo por el incremento salarial que la Gobernadora y 23 funcionarios de primer nivel se autorizaron desde abril de este año, se olvide luego de que Indira Vizcaíno Silva revirtió esos aumentos.

En sesión del Congreso del Estado, cuestionaron severamente al gobierno de Indira Vizcaíno Silva por esos incrementos.

Inicialmente, el coordinador de la fracción del PRI, Héctor Magaña Lara, pidió a sus homólogos de Morena que expliquen y justifiquen el aumento salarial de funcionarios de primer nivel en el Gobierno Estatal.

Mencionó que durante 6 quincenas, los funcionarios se mantuvieron callados respecto al aumento salarial que se adjudicaron; "aquí surge la pregunta, si ocultaron eso, qué más podrían estar escondiendo".

Recordó que uno de los argumentos para no aplicar la revocación de mandato durante este sexenio fue la falta de recursos; "también en el tema de salud nos dijeron que faltaba dinero.

"Pero sí hubo recursos para estos incrementos que se estuvieron recibiendo durante 6 quincenas y que solo se van a cancelar una vez que se descubrió este asunto", dijo el priista.

Emplazó a los diputados de Morena a que expliquen qué sucedió con ese aumento de sueldo de la gobernadora Indira Vizcaíno Silva y sus principales colaboradores.

Precisó que los diputados del PRI y PAN repudian este tipo de acciones, "porque a los trabajadores sindicalizados solamente les querían aplicar un incremento del 3 por ciento".

Héctor Magaña mencionó que como en el tema de la revocación de mandato, en este asunto de los sueldos los diputados de Morena se quedaron ciegos, sordos y mudos, pues no dicen absolutamente nada.

Por su parte, la diputada del PAN, Priscila García Delgado, argumentó que el incremento salarial violentó el artículo 134 constitucional, que obliga a administrar los recursos públicos con transparencia.

Mencionó que también se violó la Ley de Presupuesto y Responsabilidad Hacendaria del Estado, en sus artículos 13 y 14, que establecen que las autoridades están obligadas a rendir cuentas en el ejercicio de los recursos.

Añadió que el Congreso del Estado también tiene responsabilidad en este tema, pues al inicio de año se aprobó el Presupuesto de Egresos, donde viene especificada la remuneración de cada uno de los funcionarios.

"También violentaron la Ley de Disciplina Financiera, donde señala que todo aumento en el Presupuesto debe argumentarse y no procederá ningún pago que no esté contemplado en ese documento", esgrimió.

La legisladora argumentó que efectivamente la gobernadora Indira Vizcaíno Silva reconoció el aumento y lo revirtió, "pero eso no quita la responsabilidad legal que ya existe".

Abundó que en 8 meses, el gobierno de Indira Vizcaíno se ha dibujado solo: "es indolente, insensible, opaco y manipulador", refirió en la tribuna del Congreso local, Priscila García.

Refirió que en complicidad con los diputados de Morena y sus aliados, la Mandataria estatal ha impuesto reformas a modo para controlar las instituciones autónomas, "eso pasa con el Infocol".

"A 8 meses, ya instruyó la Gobernadora a sus diputados, para que violaran la ley y postergaran la aplicación de la revocación de mandato hasta el próximo sexenio", subrayó.

Lamentó que para justificarse, los funcionarios del actual gobierno quisieron exhibir a muchos representantes populares y autoridades; "al final tuvieron que recular, pero debemos estar pendientes, pues los actos de este gobierno son premeditados, calculados y mal intencionados".

Sentenció que Indira Vizcaíno traicionó a los colimenses, "pues si fuera austera no se hubiera aumentado el sueldo; "sí mintió, pues había callado el aumento, lo ocultó; además, sí robó, aunque regrese el dinero, pues debió enviar el nuevo tabulador de sueldos al Congreso, cobró dinero sin autorización", argumentó.

Expresó que en conclusión, "estamos tratando con un gobierno en el que no podemos confiar, al que hay que vigilarle las manos permanentemente, porque este tema de los sueldos se descubrió, pero cuántas cosas habrá ocultas", reflexionó.

El coordinador de los diputados del PAN, Crispín Guerra Cárdenas, consideró lamentable que en su afán de salir adelante en este episodio de los salarios, el subsecretario de Administración, Víctor Torrero, mintió a la población.

Exigió que se tomen acciones en contra de ese funcionario, "vamos a ver si ruedan cabezas por este asunto, pero también queremos que se haga público el reintegro de recursos que habían cobrado".

Foto Ayuntamiento de Colima

En la capital del estado ya son más de 107 Puntos Seguros que encabeza la Policía Municipal de Colima para apoyar y auxiliar a personas que se acerquen a pedir ayuda porque se sienten en peligro.

Ya hay más de 107 Puntos Seguros en la ciudad de Colima

Carlos GARCÍA LEMUS

Ya se superaron los 107 Puntos Seguros, estrategia que encabeza la Policía Municipal de Colima y cuyo objetivo es fortalecer el trabajo de prevención con los sectores productivos, como parte del programa "No es normal, pide apoyo".

La presidenta municipal, Margarita Moreno, detalló que se han capacitado a 827 personas, entre propietarios, trabajadores y funcionarios públicos, para aplicar este protocolo, a través del cual se apoya o auxilia a las personas que se acerquen a pedir ayuda porque se sienten en peligro.

Indicó que este acompañamiento y capacitación se aplica con la Policía Municipal, cuyos elementos formularon este protocolo de reacción inmediata, el cual se les da a conocer únicamente a los establecimientos que capacitan a su personal.

La Alcaldesa destacó la bondad de este programa, pues toda aquella mujer, hombre, adulto mayor, persona con alguna discapacidad, niñas, niños y adolescentes que necesiten ser auxiliados por alguna situación de emergencia, recibirán atención en estos espacios, teniendo coordinación directa con las instituciones de seguridad.

DIARIO DE COLIMA

Director **Enrique Zárate Canseco** / Director de Información **Carlos García Lemus** / Director Editorial **Alberto Magallón Estrada** / Coordinador de Edición **Mario Solís Espinosa** / Sub Director Editorial **Julio César Zamora Velasco** / Los artículos son responsabilidad de quienes los firman.

Diario de Colima, periodicidad: diario. Editor responsable de la información: Carlos García Lemus. Responsable de editoriales: Alberto Magallón Estrada. No. Certificado de Reserva Otorgado por el Instituto Nacional de Derecho de Autor: 04-2018-050813475900-203, No. Certificado de Licitud de Título 13781, Número de Certificado de Licitud de Contenido 11354. Domicilio de la publicación, imprenta y distribución: Av. 20 de Noviembre 580, Col. San Pablo, C.P. 28060, Colima, Colima.

Fundado el 8 de noviembre de 1953. Registrado como artículo de segunda clase en la Administración de Correos el 20 de enero de 1954. Representante de Publicidad en la Ciudad de México, D.F., Medios Masivos Mexicanos, Tel. 55-53-40-24-50 Servicios Informativos: SUN. http: www.diariodecolima.com Consulte nuestro Aviso de Privacidad http: //www.diariodecolima.com/aviso-de-privacida/ TELÉFONOS: DIRECCIÓN GENERAL (312) 312-56-88 / PUBLICIDAD (312) 316-1800 ext. 130-131 Email: gventas@pucoma.com / SUSCRIPCIONES (312) 316-1800 ext. 161 / REDACCIÓN (312) 316-1800 ext. 107 y 108/ DENUNCIA CIUDADANAS (312) 316-1800 ext. 107, 108/ Email: redaccion@diariodecolima.com / reda.diariodecolima@gmail.com

Foto de Manolika Silva

Con el lema "Porque cada niño es diferente, eduquémoslo personalmente", el Colegio Novaterra ofrece los niveles preescolar y primaria.

Colegio Novaterra promueve educación con valores

Foto de Manolika Silva

Jesús Ávalos Guerrero, director administrativo del Colegio Novaterra.

Manolika SILVA ROSALES

"Porque cada niño es diferente, eduquémoslo personalmente", es el lema del Colegio Novaterra, el cual ha llegado a Colima para dar una formación integral, dio a conocer el director administrativo, Jesús Ávalos Guerrero.

Agregó que en esta escuela se maneja el modelo ecléctico, que toma varios modelos pedagógicos para atender a los estudiantes del nivel preescolar y primaria.

"Se refuerza la parte de valores, es lo que nos piden los padres de familia y en la cual queremos que el niño sienta que es un segundo hogar y aprenda nuevas cosas y se refuerce la parte espiritual".

Aunque desde hace algunos meses ya se atiende de manera presencial, mencionó que se tiene la capacidad de trabajar de forma híbrida, cuando es necesario hacerlo en la modalidad en línea.

"Las instalaciones de la escuela fueron adaptadas para primaria y preescolar, con salones para grupos reducidos para brindar una atención más personalizada, ya que el lema de la institución es 'Porque cada niño es diferente, eduquémoslo personalmente'".

Explicó que es importante que los padres de familia recorran las instalaciones y vean el modelo integral que incluye clases de danza, baile, computación, inglés, además de las que marca la Secretaría de Educación.

"Hemos visto que con la pandemia ha habido un rezago en la psicomotricidad, por lo que se refuerza, junto con la parte social, para que se integren y superen el encierro que se vivió durante los meses que permanecieron recibiendo clases en línea".

El colegio se encuentra en Pimentel Llerenas 251, y el teléfono es 312-233-85-51. El horario escolar es matutino.

VIRIDIANA VALENCIA

Dispersa Gobierno de México $272.8 millones en Pensiones Bienestar

También se entregó el recurso del programa de apoyo a madres trabajadoras

Manolika SILVA ROSALES

El Gobierno de México dispersó durante este mes, en los 10 municipios del estado, 272 millones 840 mil 650 pesos en beneficio de 74 mil 206 colimenses inscritos en las pensiones para el Bienestar de las Personas Adultas Mayores y para Personas con Discapacidad, así como en el programa Niñas y Niños, Hijos de Madres Trabajadoras.

La delegada estatal de Programas para el Bienestar, Viridiana Valencia Vargas, precisó que en la suma de la derrama de estos recursos federales y en la cantidad de personas beneficiarias se incluyen tanto las que cobran por tarjeta bancaria como las que acuden a mesa de atención.

"Con la cobertura en el municipio de Comala, hoy terminamos de entregar las Pensiones en mesa de atención en todo el estado, lo cual nos deja la satisfacción del deber cumplido con el mandato presidencial de hacer llegar el recurso, de manera oportuna y directa, a las personas adultas mayores y personas con discapacidad", externó.

Las y los adultos mayores recibieron la pensión bimestral por un monto de 3 mil 850 pesos; a las personas con discapacidad se les entregó 2 mil 800 pesos, mientras que las y los beneficiarios del programa Niñas y Niños recibieron mil 600 pesos.

Viridiana Valencia dijo que además de las pensiones y el programa de apoyo a madres trabajadoras, en el presente mes también se entregó el recurso de los programas anuales Producción para el Bienestar y Apoyo a Pescadores, lo que significó una derrama económica federal de 35 millones 990 mil 700 pesos, en beneficio directo de 4 mil 532 personas.

OPINIÓN

Hemos visto una clara intervención de la Gobernadora, en su frustrado intento de apropiarse de sindicatos, impulsando candidatos
PEDRO CASTILLO VALDEZ

México, según Moody's, saldrá de su recesión en los primeros tres meses de 2024 e irá recuperándose conforme crezca la economía de EUA
EDUARDO RUIZ-HEALY

PEDRO CASTILLO VALDEZ

ORÁCULO POLÍTICO

Sindicatos asediados

LAS organizaciones sindicales que aglutinan a la burocracia federal, estatal y municipal en nuestro estado se han visto asediadas por quienes ostentan actualmente el poder político, con miras de apropiarse de estas estructuras sociales para convertirlas en aparatos corporativistas de Morena.

La estrategia que ha venido implementando el Gobierno Federal ha ido en el sentido de formar organismos símiles a lo que en su momento significaron las organizaciones corporativistas de la CTM o la CNC; pero por otro lado han venido intentando apropiarse de sindicatos como Pemex, la FSTSE y del sindicato nacional del ISSSTE sin el mayor de los éxitos.

Bajo esta postura nacional, los gobernadores en los estados hacen lo propio y Colima no es la excepción, pues hemos visto una clara intervención de la gobernadora Indira Vizcaíno, en su frustrado intento de apropiarse de sindicatos, impulsando candidatos afines, como sucedió en la Sección magisterial 39.

La misma dosis impera en el proceso de renovación de la dirigencia sindical de la Sección 12 del ISSSTE en Colima, a realizarse el próximo miércoles 3 de agosto, donde la Gobernadora trae como su alfil a José Madrigal, utilizando la estructura del Verde Ecologista que en la pasada elección respaldó la candidatura de Virgilio Mendoza.

Misma condición sucede en el proceso electivo del Sindicato de Trabajadores del Gobierno del Estado a realizarse el miércoles 10 de agosto, donde la Gobernadora impulsa al candidato Sergio Fuentes por recomendaciones del exlíder, Víctor Vázquez, quien es ahora ya un connotado miembro del grupo patriarcal que funciona como bolsa de trabajo: Experiencia y Sabiduría.

Y por si no fuera suficiente, con el afán de querer debilitar el liderazgo de la líder sindical, Dolores González, de la Sección 30 de Salud con miras al proceso de renovación, la Gobernadora por un lado alienta a Audelino Guízar al interior del sindicato y, por otro lado, está creando una estructura laboral alterna utilizando los recursos del programa IMSS Bienestar.

También abrió un frente con los sindicatos municipales al impulsar, junto con los alcaldes, una restricción del 3 por ciento de incremento salarial para este año a la clase burocrática, lo que provocó un malestar en la Federación de Sindicatos que preside el tecomense, Audelino Flores.

Este asedio de la Gobernadora ha provocado que varias organizaciones sindicales se unifiquen para conformar una Confederación de sindicatos como medida de contención y defensa de los derechos laborales, los cuales corren riesgo de ser socavados por los gobiernos morenistas. ¡Despierta, Colima!

CLARABOYAS

1.- **Niveles** La diputada local, Lizzie Moreno, con su declaración dejó en claro que dentro del PRI hay niveles. Y marcó su sana y correcta distancia con el exgobernador, Nacho Peralta y, por ende, con *Alito* Moreno.

2.- Diferencia Y es que si el PRI quiere ser una opción real electoral para 2024, debe en primera instancia marcar una clara diferenciación de lo que significa ejercer el poder en beneficio de la gente y no para el enriquecimiento de los bolsillos de los políticos.

3.- Este sábado se elegirán los 20 nuevos consejeros estatales y nacionales de Morena. Todo indica que los Vizcaíno, al igual que lo hicieron en su tiempo con el PRD, ahora controlarán los destinos de Morena.

¡Hasta la próxima!

EDITORIAL

Justo reclamo

EL aumento salarial que se adjudicaron funcionarios de primer nivel, incluyendo a la gobernadora Indira Vizcaíno Silva, fue tema central de la sesión de ayer en el Congreso del Estado, donde diputados de oposición cuestionaron duramente el incremento que se pagó durante 6 quincenas.

Los diputados del PRI y PAN, entre otras cosas, mencionaron que dicho incremento al sueldo, aunque finalmente se revirtió, es una muestra de que el gobierno engaña a la población, pues no se reconoció hasta que se hicieron denuncias públicas y la sociedad presionó fuertemente en redes sociales.

Además, señalan con tino que si este incremento se escondió a la opinión pública durante varios meses, podrían existir otras acciones gubernamentales que se mantengan en la opacidad. "La cuestión es que al Gobierno Estatal ya no le creemos", sentenciaron.

La postura de los diputados de oposición es correcta, pues una de sus funciones primordiales es la fiscalización de los recursos públicos; además, los legisladores priistas y panistas están en su papel de aprovechar políticamente un error monumental del gobierno de Indira Vizcaíno Silva.

Lo que no deja de llamar la atención es el silencio de los tribunos de Morena y sus aliados; su falta de un posicionamiento en tribuna respecto a este tema no hace más que confirmar que se trató de una decisión equivocada, indefendible y complemente impopular.

Por otro lado, será obligación de todos los diputados darle seguimiento al uso de los recursos, pues la gobernadora Indira Vizcaíno Silva anunció que reintegrará la parte que corresponde al aumento desde la segunda quincena de abril; toca a los legisladores comprobar que ese dinero regrese a las arcas públicas.

En lo sucesivo, los integrantes del Poder Legislativo tendrán que estar más atentos al uso de los recursos que componen el Presupuesto de Egresos del Estado, pues son los últimos en enterarse del manejo opaco de las finanzas, cuando una de sus principales obligaciones es la fiscalización.

CARLOS RAMÍREZ

INDICADOR POLÍTICO

Nacionalismo y la morena

EN los últimos días en los que el tema dominante es la confrontación en tribunales económicos entre México y Estados Unidos, una fotografía muy singular comenzó a generar apoyos en redes. Era el rostro de la vicepresidenta estadounidense, Kamala Harris, y una leyenda que tenía destinatarios mexicanos: "esta morena salvará a México.

De modo muy sintético, esta fotografía y la propaganda correlativa solo pudo haber venido de una estrategia de comunicación conservadora que estaría construyendo una opinión pública en redes favorable a la sumisión de México a los intereses estadounidenses.

El sentimiento anti-López Obrador se ha ido convirtiendo en una posición ideológica y geopolítica que favorece a todos sus adversarios, desde el PRI y el PAN, hasta el dominio hegemónico de la economía estadounidense sobre la de México.

El Tratado de Carlos Salinas de Gortari implicó, como lo definió John Dimitri Negroponte, en su memorándum al Departamento de Estado en 1991, el agotamiento de la resistencia mexicana al expansionismo dominante de Washington.

La propaganda política caracterizando a la vicepresidenta Harris como la *salvación* de México beneficia a los sectores anti-López Obrador.

Lo malo para estos grupos que están promoviendo el intervencionismo estadounidense, está en el hecho de que la vicepresidenta Harris no ha despuntado como precandidata presidencial para el 2024.

Como en las estrategias de seguridad no hay límites ni dobleces, el conflicto operativo en los sectores energéticos del Tratado se está convirtiendo, de modo natural, en uno de los ejes fundamentales de la lucha por la candidatura presidencial de Morena para el 2024. Y si se quiere ser estricto, hay que registrar el hecho de que el nacionalismo es uno de los ejes ideológicos del proyecto de Cuarta Transformación.

El presidente López Obrador está potenciando el significado político-ideológico-nacionalista de la propiedad del Estado mexicano sobre las áreas estratégicas de la energía.

La interrelación de las disputas por el Tratado y el papel de Estados Unidos en la política mexicana, en tiempos de la sucesión presidencial, podría ayudar a explicar el sentido del PRI y de su actual presidente nacional al acudir a los sectores de Estados Unidos, para pedirles la intervención en asuntos mexicanos que definirán los márgenes de maniobra nacionales del próximo Presidente de la República.

Política para *dummies*: Desde Machiavelli, la política es una forma de seguridad nacional de los Estados.

EDUARDO RUIZ-HEALY

FMI vs Moody's Analytics

HACE unos días, el Fondo Monetario Internacional (FMI) presentó su reporte trimestral Perspectivas de la Economía Mundial correspondiente al mes de julio.

Para los economistas del FMI, la economía de México crecerá este año 2.4 por ciento, que es lo doble del 1.2 por ciento que habían estimado en abril pasado. En 2023, pronostican que el PIB aumentará 1.2 por ciento, que es poco menos de la mitad que el 2.5 por ciento que pronosticaron en abril.

Para el FMI, la economía mexicana, junto con las de Brasil, Chile y Colombia, crecerán más de lo que había estimado hace tres meses.

El menor crecimiento en 2023 será porque nuestro país y muchos otros sentirán entonces los efectos de la muy probable recesión en Estados Unidos, la desaceleración de la economía de China y los efectos que la guerra ruso-ucraniana está teniendo sobre los precios de los alimentos, energéticos y otras materias primas.

Ahora bien, hace unos días Moody's Analytics difundió un análisis de la economía mexicana que difiere mucho de la del FMI.

Para Moody's, "la contracción económica se extiende desde el segundo trimestre hasta el cuarto (de 2023), cuando la economía toca fondo. El PIB se contrae 1.7 por ciento en 2023, después de crecer 1.8 por ciento en 2022" y explica que, "por un lado, la producción interna sufre continuas interrupciones por escasez de insumos tanto nacionales como externos".

Los de Moody's opinan que las alzas en las tasas de interés para frenar a la inflación debilitarán la economía y contribuirán a llevarla a una recesión.

Moody's anticipa que el desempleo se acelerará a fines de este año y llegará a su punto más alto en 2023. La situación golpeará a la mayoría de las familias mexicanas, especialmente a las que tienen poco o nada.

México, según Moody's, saldrá de su recesión en los primeros tres meses de 2024 e irá recuperándose conforme crezca la economía de EUA. Finalmente, en 2025 el desempleo descenderá y la inflación descenderá al anhelado 3.0 por ciento.

Las diferencias en los pronósticos del FMI y Moody's reflejan a las que existen entre los analistas privados e institucionales localizados dentro y fuera de México.

De estas dos, ¿a cuál creerle? Para mí, la de Moody's es más realista. ¿Quién está de acuerdo conmigo? ¿Quién no lo está?

JUEVES POLÍTICO

La Villa, insegura

LA violencia e inseguridad es generalizada en todo el estado; sin embargo, hay municipios en los que se ha disparado aún más la criminalidad, sobre todo los homicidios dolosos, robos, extorsiones y delitos sexuales, como es el caso de Villa de Álvarez.

En este municipio conurbado con la capital también se han registrado varios asesinatos de policías, así como amenazas a las autoridades locales y a los propios agentes de la Dirección de Seguridad Pública.

El gobierno de Esther Gutiérrez no está haciendo lo suficiente para brindar la seguridad que demandan los villavarenses que se sienten vulnerables ante la creciente ola de violencia.

El deficiente trabajo en materia de seguridad ha generado que en el municipio el crimen organizado se enseñoree y que, por ejemplo, los criminales no tengan el menor reparo en tirotear a la víctima frente a la propia Presidencia Municipal, donde siempre hay policías custodiando el edificio y no muy lejos se ubique el Complejo de Seguridad Pública.

Así ocurrió hace unos días, cuando gatilleros dispararon contra un hombre que viajaba en otro vehículo, al cual ejecutaron y en la balacera, varios proyectiles lesionaron a tres personas inocentes que en ese momento se encontraban en el jardín principal.

El pasado 30 de junio fue asesinado el director operativo de la Dirección Municipal de Seguridad Pública de Villa de Álvarez, Rafael Arreguín. Sobre ese crimen, el Ayuntamiento emitió un comunicado, donde la alcaldesa Gutiérrez Andrade reconoció que esta "intolerable acción es la muestra de la gran descomposición que existe en el tema de seguridad". Unos días antes, el 4 de junio, había sido asesinado otro agente de esa corporación en la avenida Pablo Silva García.

De acuerdo al Semáforo Delictivo, Villa de Álvarez, en junio tiene color rojo en al menos cinco delitos: homicidios, extorsión, robo a negocio, violación y violencia intrafamiliar. Asimismo, aparece en amarillo en robo de vehículo y robo a casa.

Tan solo en homicidios, el Semáforo Delictivo reporta que en la Villa, de enero a diciembre de 2021 se reportaron 72 casos y apenas en el primer semestre de este 2022 ya se rebasó esa cifra y suman más de 94 asesinatos.

Tras la balacera en el jardín de Villa de Álvarez, se esperaba un posicionamiento firme de la alcaldesa Tey Gutiérrez a la opinión pública contra esos crímenes que aterran a la población; sin embargo, no lo hizo.

Las obras que viene realizando el gobierno municipal, como el alumbrado, atención ciudadana y entrega de algunos apoyos, se ven opacados por la creciente delincuencia en ese municipio, donde los resultados en seguridad son muy pobres.

Fracturas en Morena

FUERA de los tiempos legales, a casi un año y medio del inicio de las precampañas presidenciales, los aspirantes de Morena han emprendido un intenso activismo político por todo el país, buscando influir no solo en los militantes de ese partido, sino en la población en general.

En esas giras de fin de semana se han embarcado la jefa de Gobierno de la Ciudad de México, Claudia Sheinbaum Pardo; el secretario de Gobernación, Adán Augusto López Hernández; así como el senador Ricardo Monreal Ávila.

Al filo de la legalidad, los perfilados realizan actos proselitistas disfrazados de consultas, ponencias, reuniones de la estructura partidista; una serie de eufemismos que bordean la violación de las leyes electorales y faltan a la ética que deben observar los funcionarios públicos.

Los eventos que cada fin de semana encabezan los apuntados, sobre todo Claudia Sheinbaum, exigen el despliegue de recursos humanos, materiales y logísticos, así lo comprueba la visita de la Jefa de Gobierno al estado de Colima, el domingo pasado.

Con el proceso de sucesión adelantada vienen los obvios roces y conflictos entre los apuntados, como ya ha pasado con la exigencia de piso parejo por parte de personajes cercanos a Marcelo Ebrard, así como los constantes reclamos del senador Ricardo Monreal.

Al adelantar los tiempos, los liderazgos morenistas se exponen a una ruptura, pues calientan de manera innecesaria un proceso que de por sí es complejo y riesgoso, toda vez que se trata de elegir a quien será el candidato del movimiento lopezobradorista y por ese motivo, con altas posibilidades de triunfo.

Fue el propio presidente Andrés Manuel López Obrador quien alentó el activismo de los aspirantes de Morena, al señalar desde hace meses que en ese partido no hay tapados; más recientemente, sentenció a sus correligionarios que no esperen una señal desde la Presidencia para definir al candidato.

Los nuevos tiempos y las poco ortodoxas formas de hacer política de López Obrador podrían meter a Morena en un proceso accidentado que genere fracturas, pues desde ahora existe la impresión de que hay favoritismo para Claudia Sheinbaum.

La actuación de los principales aspirantes de Morena tendrá que ceñirse a una serie de acuerdos y compromisos previos, porque de otra forma, las legítimas aspiraciones de los participantes podrían derivar en rompimientos que descarrilen la continuidad del régimen de la Cuarta Transformación.

Política energética

LAS autoridades de Estados Unidos y Canadá solicitaron la realización de consultas para determinar si la política energética que implementa el gobierno de Andrés Manuel López Obrador viola aspectos del tratado comercial entre los tres países (T-MEC).

Tal proceso se encuentra contemplado dentro de los acuerdos trilaterales, por lo que México está obligado a atender los planteamientos y dudas de sus pares norteamericanos en un plazo no mayor a 10 meses, según los tiempos instaurados en el protocolo establecido para dirimir estas controversias.

Estados Unidos y Canadá se quejan de que las medidas implementadas por el Gobierno de México en materia energética afectan a las empresas de esos países, toda vez que se otorga prioridad a la Comisión Federal de Electricidad (CFE) y Petróleos Mexicanos (Pemex).

Funcionarios estadounidenses reclaman que ese viraje que excluye a empresas privadas en la producción y reparto de energía en México, representa un trato injusto para sus connacionales, desincentiva la inversión en energías limpias y genera inconsistencias con las obligaciones señaladas en el T-MEC.

El presidente Andrés Manuel López Obrador ha señalado que su gobierno no está violando ninguno de los apartados del T-MEC; además, destacó la importancia de proteger el petróleo y garantizar la soberanía energética de México, por encima de cualquier otra consideración.

Resulta evidente que las autoridades de Estados Unidos y Canadá activaron el proceso de consultas con el objetivo de presionar a México en el tema energético, pues la actual postura de López Obrador no los beneficia; es decir, que están en su derecho de buscar que sus empresarios recuperen beneficios que han perdido.

Sin embargo, la obligación del gobierno mexicano es velar por los intereses de nuestro país, por lo tanto corresponderá al gobierno lopezobradorista defender la política energética que busca el fortalecimiento de la CFE y Pemex, como instrumentos esenciales para lograr la soberanía energética.

La crisis energética que campea en estos momentos en la Unión Europea, se debe en gran parte a que la mayoría de esos países carecen de autosuficiencia en gas, petróleo y electricidad y dependen en gran medida de Rusia.

Durante muchos años, México actuó con docilidad e incluso sumisión ante los dictados norteamericanos, por eso ahora es plausible que las autoridades mexicanas se dispongan a defender los intereses de nuestro país con argumentos, entereza y sin titubeos. Son otros tiempos en las relaciones con los vecinos del norte.

A la postre...

EL mundo vive tiempos difíciles en materia económica, desde hace más de 2 años con el inicio de la pandemia de Covid-19, lo que se agravó después por la guerra entre Rusia y Ucrania. Nuestro país no es la excepción y según la empresa Moody's Analytics, México no podrá evitar la recesión en 2023, prevé que comience a mediados del próximo año, y dure alrededor de tres trimestres. Ese análisis pronostica que el PIB crezca 1.8 por ciento este año y una contracción de 1.7 por ciento en 2023. Sería hasta el primer trimestre de 2024 cuando la economía mexicana salga de la recesión. Eso se nota desde ahora, con una inflación de 8.16 por ciento, y precios que se elevan constantemente, en perjuicio de las clases más desprotegidas.

Avanza el proceso de renovación de la dirigencia del Sindicato de Trabajadores al Servicio del Gobierno del Estado (STSGE) y se espera que el Comité de Vigilancia avale hoy las dos planillas, encabezadas por el actual dirigente, Martín Flores Castañeda, y la otra por Sergio Fuentes Mendoza. Después de eso tendrán unos días para hacer proselitismo y tratar de convencer a la mayoría de los poco más de 3 mil integrantes del gremio. La elección será el 10 de agosto y se espera que enseguida, cualquiera de ellos y sus respectivas planillas, reinicien las negociaciones con el Gobierno del Estado para el incremento salarial, que fue del 3 por ciento, pero que los burócratas se niegan a aceptar.

Hoy se **llevará** a cabo en Colima un foro organizado por el PAN con grupos sociales, con el objetivo de incorporar propuestas de la población a su reforma estatutaria. En entrevista con **Diario de Colima**, la presidenta estatal del albiazul, Julia Licet Jiménez, dijo que quieren escuchar a la gente. Esto forma parte de la Gira Nacional de Consulta 2022, en la que participarán dirigentes nacionales, militantes y la sociedad en general. A ver cómo les resulta a los panistas este ejercicio y, sobre todo, qué tanto los va a fortalecer de cara a los comicios del Estado de México y Coahuila, el próximo año, y principalmente, para la elección presidencial de 2024.

Recuerda Salud que higiene y vacunación previenen la hepatitis

Manolika SILVA ROSALES

La higiene personal, saneamiento, limpieza en manejo de alimentos y vacunación, son las medidas básicas para la prevención de los principales tipos de hepatitis, de ahí que las acciones preventivas son elementales para el control de esta enfermedad, informó la Secretaría de Salud del Gobierno del Estado.

En el Día Mundial de la Hepatitis, la dependencia estatal agregó que el suministro de sangre segura, inyecciones seguras y alimentos inocuos contribuyen a reducir la transmisión de las hepatitis virales.

Expuso que existen cinco cepas principales de virus que causan hepatitis: A, B, C, D y E, siendo las más comunes las tres primeras.

Agregó que muchas personas con hepatitis víricas tienen solo síntomas leves o ninguno en absoluto. Sin embargo, cada forma del virus puede desencadenar síntomas más graves.

Los síntomas de las hepatitis A, B y C pueden incluir fiebre, malestar, pérdida del apetito, diarrea, náuseas, malestar abdominal, orina oscura e ictericia (coloración amarillenta de la piel y la esclerótica ocular).

Las hepatitis A y E son causadas usualmente por ingestión de agua o alimentos contaminados; mientras que las hepatitis B, C y D se originan por el contacto con fluidos corporales infectados, como transfusiones sanguíneas o de productos sanguíneos contaminados y los procedimientos médicos invasores en que se usa equipo contaminado.

Foto Coordinación General de Comunicación Social

REINSERCIÓN SOCIAL

La Coordinación de los Servicios Educativos del Estado, en conjunto con la Secretaría de Seguridad Pública, firmaron un convenio de colaboración entre el Centro de Reinserción Social Femenil y el Departamento de Educación Extraescolar, del que dependen las Misiones Culturales.

Foto Coordinación General de Comunicación Social

EXPORTACIÓN

Con el objetivo de comercializar productos del campo colimense, como limón, plátano, coco, papaya y mango, personal de la Subsecretaría de Desarrollo Rural del Gobierno del Estado, encabezado por Jaime Sotelo García, se reunió con Jacqueline Márquez Rojano, representante de la Secretaría de Economía en Canadá.

Se separa Sergio Rodríguez del PRI Municipal de la Villa

Manolika SILVA ROSALES

VILLA DE ÁLVAREZ.- A partir de ayer, Sergio Rodríguez dio a conocer que se hace válida la renuncia al cargo de presidente del Comité Municipal del PRI de Villa de Álvarez.

El cargo lo venía ejerciendo desde el año 2020, por lo que será el Comité Directivo Estatal el que determine a quien asumirá las responsabilidades al frente de este instituto político.

En rueda de prensa en la que estuvo acompañado por Ernesto Aldana, quien se desempeñaba como secretario de Organización del CDM de Villa de Álvarez, y que también anunció su separación del cargo, Sergio Rodríguez afirmó que la decisión de hacerse a un lado de la dirigencia municipal era con el propósito de abrirle campo a nuevos liderazgos.

Mientras que él concentrará sus esfuerzos a la responsabilidad que tiene conferida como regidor integrante del Cabildo del Ayuntamiento de Villa de Álvarez, así como en el Comité Ejecutivo Nacional del PRI, en Movimiento Territorial, donde se desempeña al frente de la Coordinación de Gestión.

Dijo que gracias al esfuerzo realizado se logró conformar un gran equipo y una excelente estructura, que entregó grandes resultados electorales en el proceso electoral 2021.

Recordó que el 27 de abril del presente año presentó su renuncia al cargo de presidente del comité municipal del PRI de Villa de Álvarez, pero es hasta ayer, se hizo válida esa renuncia, "porque creo que ya se cumplió el ciclo para el que la militancia nos eligió, llegamos a trabajar a reestructurar al partido con miras a la elección del proceso electoral 2021 y creo que lo hicimos en gran forma".

INTERNACIONAL

RECHAZO

Un juez de Distrito rechazó amparar a Karime Macías, exesposa del exgobernador de Veracruz, Javier Duarte de Ochoa, y que radica en Inglaterra, para dejar insubsistente la orden de aprehensión vigente en su contra por el desvío de 112 millones de pesos.

Producirá Campo Lakach 4 veces más gas

EL UNIVERSAL

CIUDAD DE MÉXICO.- Con el desarrollo del campo Lakach el sur-sureste del país tendrá suficiente gas.

De acuerdo con Petróleos Mexicanos (Pemex), el recién reactivado campo gasífero, uno de los primeros en desarrollarse en aguas profundas del Golfo de México, "va a producir casi cuatro veces más gas que lo que Pemex estimó inicialmente y será suficiente para abastecer a toda esa región del país".

El director general de la Compañía Mexicana de Exploraciones (Comesa), Adán Ernesto Oviedo Pérez, aseguró que "de acuerdo con nuestras estimaciones, se podrá alcanzar en el pico máximo de producción de Lakach alrededor de mil 800 millones de pies cúbicos de gas diarios, es decir, casi cuatro veces más de inicialmente se estimó cuando se decidió su explotación".

Luego de que el proyecto estuvo suspendido más de 6 años, la petrolera estatal anunció su reactivación de la mano de la empresa New Fortress Energy, mediante una inversión de mil 500 millones de dólares, de acuerdo con lo anuncio realizado en días pasados por Octavio Romero Oropeza, director general de la petrolera mexicana.

Tras el descubrimiento de Lakach, la Comisión Nacional de Hidrocarburos (CNH) había estimado una producción de 380 millones de pies cúbicos de gas al día en su análisis costo-beneficio, por lo que ahora las proyecciones de Comesa significan un incremento de 373.6 por ciento por arriba de esas primeras estimaciones.

En el marco de su participación en el Congreso Mexicano del Petróleo, realizado en Tabasco, Oviedo Pérez comentó que este proyecto es atractivo y va a satisfacer las necesidades de crecimiento para todo el sur y la península de Yucatán, ya que la posición asociada a reservas anticipadas garantiza el suministro de gas para el sur-sureste.

Según las estimaciones de Comesa, este campo tiene una tasa interna de retorno de entre 50 y 72 por ciento después de impuestos, y un periodo de exploración de 4 a 6 años, es decir, "es un proyecto altamente posible y rentable de ejecutar".

Inauguran centro de exportación del cereal ucraniano

AGENCIAS

KIEV, UCRANIA.- Turquía inauguró ayer un centro de coordinación en Estambul para supervisar la exportación de cereales desde Ucrania bajo control conjunto de Moscú, Kiev, Ankara y Naciones Unidas, acorde al pacto firmado la semana pasada.

El centro, establecido en la Universidad de Defensa en Estambul, "cuenta con delegaciones, compuestas tanto de civiles como de militares, de Rusia, Ucrania, Turquía y Naciones Unidas, de cinco personas cada una", explicó el ministro turco de Defensa, Hulusi Akar, durante la inauguración.

"No habrá militares en el campo (de operación marítima). Desde el centro se registrarán los buques mercantes y se hará seguimiento de sus movimientos, bajo coordinación de Naciones Unidas y los países partes", dijo Akar.

"Si se observa la necesidad de limpiar (el mar) de minas, se haría de forma coordinada. Pero por ahora no se prevé la necesidad de una limpieza de minas en el Mar Negro", apostilló el ministro.

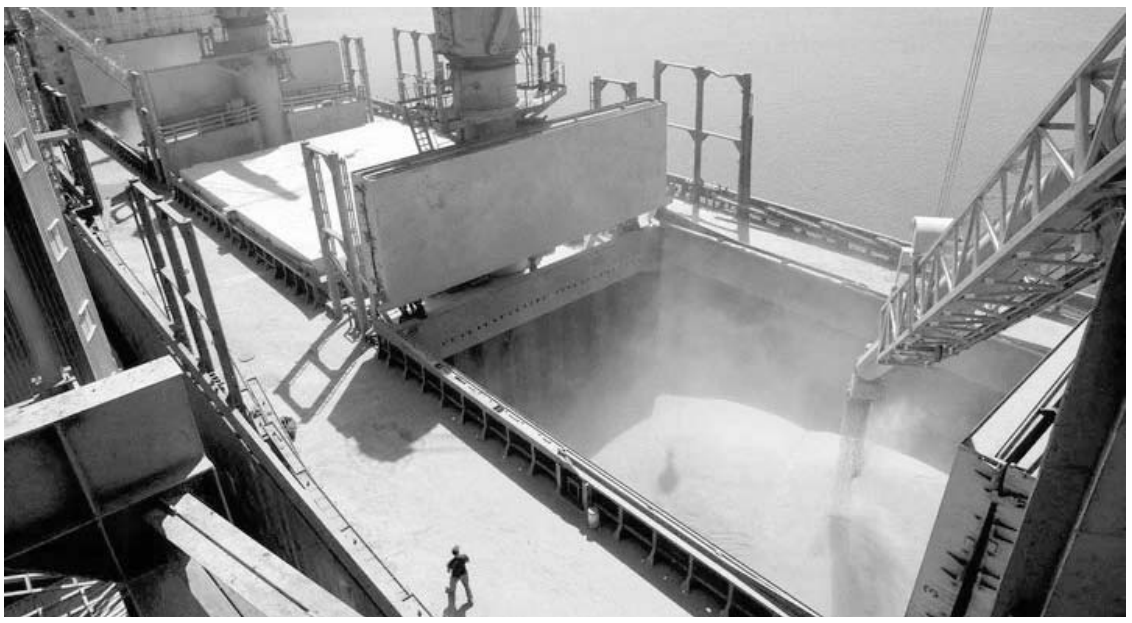

Foto Internet

Cargan granos ucranianos en uno de los puertos que se reabrieron para la exportación en Estambul, Turquía.

Foto Internet

ACUSACIÓN

El presidente francés Emmanuel Macron acusó ayer, desde Benín, a Rusia de ser "una de las últimas potencias imperiales coloniales" tras iniciar "una guerra territorial" en Ucrania.

Detectan más de 5 mil casos de la viruela del mono en América

AGENCIAS

La Organización Panamericana de la Salud (OPS) registró 5 mil 284 casos de viruela del mono detectados en 18 países de América, "casi un tercio del total mundial, aunque ninguno resultó mortal".

En rueda de prensa, la OPS indicó que los países más afectados son Estados Unidos, con 3 mil 500 casos; Canadá y Brasil, con al menos 700, y Perú, con 200, según consignó la agencia de noticias *AFP*.

"Hasta la fecha, no se han reportado muertes por viruela símica en nuestra región", señaló Mary Lou Valdez, subdirectora de la OPS en la oficina regional de la Organización Mundial de la Salud (OMS).

Agregó que "aunque la mayoría de los contagios, el 98 por ciento, se produjeron en hombres de entre 25 y 45 años que mantienen relaciones sexuales con hombres, con frecuencia con múltiples parejas, cualquier persona, independientemente de su género u orientación sexual, puede contraer la enfermedad".

En ese sentido, precisó que "el contagio se produce también por el contacto estrecho piel con piel con la persona que tiene lesiones cutáneas".

Será Lorenzo Córdova observador de la elección presidencial de Brasil

EL UNIVERSAL

CIUDAD DE MÉXICO.- El consejero presidente del Instituto Nacional Electoral (INE), Lorenzo Córdova, fue elegido como jefe de la misión de observación electoral de la elección presidencial en Brasil en octubre próximo.

En un comunicado, el órgano electoral enfatizó que se trata de la elección más grande e importante de Latinoamérica, con la que se cierra el ciclo de elecciones presidenciales del continente de este año, en la que también se renovarán otros cargos de elección popular.

El Tribunal Superior Electoral de Brasil, como integrante de la Unión Interamericana de Organismos Electorales (Uniore), solicitó conformar una misión de observación electoral para la elección presidencial.

Foto Internet

El consejero presidente delINE, Lorenzo Córdova, fue elegido como jefe de la misión de observación electoral de la elección presidencial en Brasil en octubre próximo.

DEPORTES

A EUROPA

El volante de Santos Laguna, Jordan Carrillo, se convirtió en un nuevo embajador del futbol mexicano en Europa luego de que el Sporting de Gijón hiciera oficial el fichaje del canterano de cara a la próxima temporada.

LIGA MX FECHA 5 APERTURA 2022

RESULTADOS

QUERÉTARO	2-2	CHIVAS
NECAXA	2-0	PACHUCA
PUMAS	1-1	MAZATLÁN

Foto Internet

Necaxa borró a Tuzos en la Fecha 5 del Apertura 2022.

APERTURA 2022 LIGA MX

Electrocutan a Tuzos

Los rayos del Necaxa se impusieron al subcampeón de la Liga MX; Pachuca perdió lo invicto ante los hidrocálidos

AGENCIAS

AGUASCALIENTES, AGS.-Los Tuzos se toparon con pared en Aguascalientes, y en un juego en el que reaccionaron tarde, salieron con su primera derrota del Torneo Apertura 2022, cayendo 2-0 ante el Necaxa, que sumó ayer su tercera victoria de la campaña.

El cuadro hidalguense que llegó a este duelo de dos empates consecutivos, ante Mazatlán y Pumas, no pudo con un cuadro de los Rayos que salió inspirado y que supo golpear en momentos clave del encuentro.

Al minuto 34, Brayan Garnica fue el encargado de abrir el marcador en la cancha del Estadio Victoria. Un cabezazo certero del jugador de 26 años, que llegó como refuerzo al cuadro hidrocálido para esta campaña.

Antes de que el conjunto hidalguense pudiera responder, en el arranque de la parte complementaria Milton Giménez se encargó de aumentar la ventaja en un tiro de esquina y en una pelota que no pudo reventar la zaga visitante.

El atacante argentino aprovechó que el balón quedó muerto después de varios rebotes, y con la portería de frente sacó un disparo potente para vencer a Óscar Ustari, que nada pudo hacer para evitar el segundo tanto de los Rayos.

Con la victoria el Necaxa llegó a nueve unidades luego de cinco jornadas, mientras que el Club Pachuca se quedó con ocho. El próximo duelo de los Rayos será visitando a Cruz Azul, en tanto los Tuzos viajarán a la Perla Tapatía para jugar contra las Chivas.

KEVIN, TITULAR

Tal y como ocurrió en el Clausura 2022, el defensa colimense Kevin Álvarez también fue titular en la quinta Jornada del Apertura. El mejor lateral de la Liga MX no corrió con mucha suerte, pues en esta ocasión no pudo ayudar al Pachuca, tras la derrota con el Necaxa 2-0.

Pese a ello, el de Villa de Álvarez tiene en este Apertura 2022 los cinco encuentros disputados, 450 minutos jugados, no ha sido amonestado y tampoco expulsado. Su porcentaje es del 100 por ciento al momento.

Debuta Dani Alves con los Pumas; fue titular

EL UNIVERSAL

CIUDAD DE MÉXICO.- Dani Alves oficialmente hizo su debut en la Liga MX. El técnico de Pumas, Andrés Lillini, determinó que el brasileño está en las condiciones para tener sus primeros minutos como jugador auriazul y lo hará como titular ante los Cañoneros.

Alves jugará con el dorsal 33 y saltará a la cancha del Olímpico Universitario para enfrentar a Mazatlán.

Dani llegó la semana pasada a la Ciudad de México, el sábado fue presentado por el club, el lunes recibió su visa de trabajo y este miércoles comenzará su andar por la Liga MX.

FICHAJE DEL AÑO

La llegada del brasileño Dani Alves a los Pumas es sin duda el fichaje del año en la Liga MX. Plausible esfuerzo de los Pumas y todo su entorno por fichar a la leyenda brasileña; sin embargo, hay algo que se oculta con la algarabía que ha generado la llega de Alves.

El Club Universidad Nacional ha sabido aprovechar de todas las maneras posibles la presencia del exdefensa del Barcelona, tanto, que hasta se ha olvidado su urgencia de resultados.

Foto Internet

Dani Alves debutó con Pumas, anoche.

Si pierde el *Canelo*, su carrera peligraría

AGENCIAS

CIUDAD DE MÉXICO.- De cualquier boxeador suele decirse que la siguiente pelea será la más importante de su vida, pero ese lugar común sí podría aplicar al pie de la letra para Saúl Álvarez, ya que Mauricio Sulaimán, presidente del Consejo Mundial de Boxeo, cree que si *Canelo* pierde contra Gennady Golovkin, su carrera peligraría y podría nunca volver a ser la de las grandes luminarias como hasta ahora.

"Al *Canelo* le pesó muchísimo (la derrota con Bivol) y si pierde con Golovkin el 17 de septiembre, veo muy difícil que su carrera resurja a los niveles que tuvo (...) Tomó un riesgo muy grande al subir de peso para enfrentar a un Campeón Mundial invicto, perdió y ahora se juega todo contra Golovkin", aseguró Sulaimán.

En la misma charla, el mandamás del CMB lamentó que existan tantos mexicanos esperando otra derrota del Canelo Álvarez, a quien destaca como un hombre "que siempre está ayudando a la gente", pero a quien el público sigue demeritando pese a sus éxitos.

"Es un mexicano que nunca ha estado en un escándalo, que ha ayudado a muchísima gente con acciones positivas, muchas veces sin decirlo pero tiene un gran amor por los demás, es de los deportistas mejor pagados del mundo. En lugar de que los mexicanos lo apoyemos y estemos orgullosos, siguen habiendo personas que lo critican".

Esa es una pregunta que incluso el líder del Consejo Mundial se hace y cree que puede ser por su vinculación con Televisa en los inicios de su carrera, aunque para Sulaimán mucho tiene que ver con la envidia normal que genera un tipo exitoso y millonario, que en su momento salió con famosas actrices y conductoras.

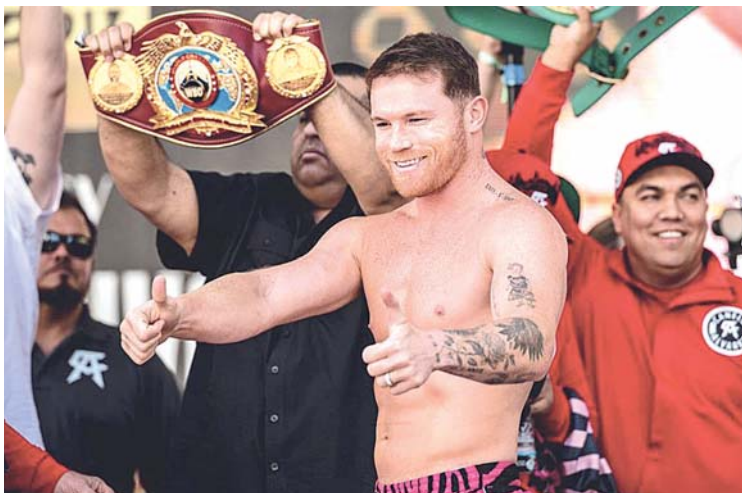

Saúl *Canelo* Álvarez podría desmoronarse si pierde con Golovkin.

"El fenómeno del Canelo Álvarez es increíble, yo nunca había visto algo así, alguien que tenga tantos detractores cuando va probando con triunfo tras triunfo. Me parece que Canelo decidió equivocadamente pelear contra Mayweather cuando todavía estaba muy joven. Ahí se pudo acabar, sus opositores le tiraron con todo, pero Canelo maduró, tuvo la fuerza para regresar y volver a conquistar el mundo. Se nos olvida que ya le ganó a Miguel Cotto, a Golovkin y a muchísimos campeones, seguramente va por el récord de vencer a más campeones mundiales".

Reanuda el Futbol del Recuerdo con Fecha 22

La semana pasada fue pospuesta la Fecha 21 por lluvia

Francisco ESPÍRITU GÓMEZ

Luego de posponer la Fecha 21 por lluvia la semana pasada, el sábado se reanudará la actividad del Futbol de la Liga del Recuerdo en sus cuatro categorías con la Jornada 22, informó el presidente de la misma, Darío Cano Benavides.

Primeramente, en Supermáster y si es que si no llueve, la quinta Jornada de la segunda vuelta la abrirán por el grupo uno Deportivo Álvica y Titanes, a las 4 de la tarde, en la Unidad Deportiva de Coquimatlán.

Dos más de ese mismo horario los protagonizarán Unión Colima Tonila ante Halcones, en el José Quevedo, así como SNTE 6 y Necaxa, en el Estadio Colima. Para la 5 de la tarde chocarán Coca Cola y Suterm, en cancha de los refresqueros.

Por el grupo dos iniciarán a las 4 de la tarde, SNTE 39 ante Villa de Álvarez, en La Cereza, así como San Jerónimo y Siteldi, en la Unidad de Cuauhtémoc. Cierran a las 5, Deportivo Kolimán contra Juventus, en Suchitlán. Descansa Club Oro Colima.

ORO

En esta categoría, las acciones de la Fecha 9 de la segunda vuelta comenzarán a las 4 de la tarde con tres partidos, Loros de la UdeC ante Deportivo Oro, en el Carlos Septién; Rinocerontes con SNTE 6, en El Diezmo, y Taxistas Leones Negros ante Real Manrique, en la cancha Flamingos.

Deportivo Comala recibirá al Club Oro Colima, a la 5 de la tarde, en la Unidad Mary Villa, mientras que a las 6, Villa de Álvarez le hará los honores al Real Centenario, en el Carlos Téllez, y San Jerónimo a Real Sociedad, en la Unidad de Cuauhtémoc. Descansa Guadalajarita.

DIAMANTE

Bosco Comala y SNTE 6 abrirán las hostilidades de la Fecha 4 de la tercera vuelta, a las 3 de la tarde, en la Unidad Mary Villa Montero.

Por su parte, a las 4 de la tarde rivalizarán Villa de Álvarez con San Jerónimo, en el Carlos Téllez; Restaurante Tamarindos ante Deportivo Oro, en El Chanal, y Deportivo Halcones encarando a Guadalajarita, en la Unidad de Coquimatlán. Cierran a las 4:15, Imperio y Real Sociedad, en Los Limones.

PLATINO

En esta categoría también se disputará la Fecha 4 de la tercera vuelta, donde a las 4 de la tarde jugarán Deportivo Halcones frente a Suterm Lo de Villa, en El Trapiche, y Deportivo Amigos contra América, en Loma de Juárez.

Cierran a las 6 de la tarde, Guadalajarita encarando a Villa de Álvarez, en Los Limones, así como Cruz Azul e Independiente, en el Fray Pedro.

Foto de Francisco Espíritu

La Liga de Futbol del Recuerdo renudará su actividad el sábado (si es que no llueve) con la Fecha 22, luego de posponer la 21 por lluvia el pasado fin de semana. En la gráfica, Villa de Álvarez de la categoría Platino.

Foto de Francisco Espíritu

Pachuca Tuzos Comala tendrá actividad el sábado en la Liga de Fuerzas Básicas del Bajío en sus dos categorías, la Sub-20 y Sub-16.

Recibe Pachuca Tuzos a Santiago León, el sábado

Se jugará la sexta Jornada de la Liga de Fuerzas Básicas del Bajío; En la Sub-16 también habrá actividad

Francisco ESPÍRITU GÓMEZ

Pachuca Tuzos Comala estará de local en la sexta Jornada de la Liga de Fuerzas Básicas del Bajío Sub-20, cuando reciba la visita del equipo filial Valle de Santiago León, el encuentro será a las 12 del día, en el Estadio Colima.

La escuadra comalteca viene de golear en la Fecha anterior 7-0 al América Leyendas en la Deportiva de la Unión de San Antonio, Jalisco, y se espera otra victoria.

Por otro lado, la categoría Sub-16 también enfrentará a la filial Valle de Santiago León, pero a las 10 de la mañana, en el mismo estadio Colima. Tuzos Comala viene de golear 4-1 a León Independiente en la tercera Jornada.

VISORÍAS

La filial del Club Pachuca Tuzos Comala invita a jóvenes nacidos en 2008-09 y 2010 para se inscriban y formen parte del equipo con miras a participar en la Liga Nacional Semiprofesional MX y en la Liga de Fuerzas Básicas del Bajío de la próxima temporada.

Para mayores informes, comunicarse al 3121197641 o asiste a los entrenamientos los lunes y martes, a las 3:30 de la tarde, en la Unidad Gustavo Vázquez, y miércoles y jueves, en el Estadio Colima, mismo horario. El inicio del entrenamiento para la 2008-10 será el próximo lunes.

Fueron 30 medallas la cosecha de Colima en los Juegos Conade 2022

Francisco ESPÍRITU GÓMEZ

Terminaron los Juegos Nacionales Conade 2022 y Colima tuvo una digna representación al lograr 30 medallas en las 49 disciplinas convocadas. En esta edición, el vecino estado, Jalisco, fue el campeón tras sumar 935 preseas de las cuales, 389 fueron doradas.

En cuanto a la delegación colimense, se participó en 23 disciplinas durante 55 días de actividad en diferentes sedes y subsedes de Baja California, Baja California Sur, Sonora y Sinaloa, cerrando con una medalla de plata y dos bronces (30 en total) para colocarse en el sitio 33 del medallero general.

La gimnasia de trampolín que por 18 años consecutivos ha dado preseas a Colima, se encargó de cerrar el medallero con tres metales.

Las 30 medallas fueron en las disciplinas de ajedrez, dos oros y dos platas; luchas asociadas, un bronce; ciclismo, un bronce; frontón, un oro; gimnasia artística, una plata y un bronce; atletismo, dos platas y un bronce.

El rugby, un bronce; voleibol de playa, una plata y tres bronces; voleibol de sala, un bronce; taekwondo, un bronce; pesas, seis bronces; surfing, un bronce; handball, una plata y gimnasia de trampolín, dos bronces y dos platas.

En esta edición participaron 252 deportistas colimenses, 115 mujeres y 137 hombres, además de las y los delegados, entrenadores, oficiales, jefes de misión y prensa, que fueron beneficiados, por indicación de la gobernadora Indira Vizcaíno, con transporte aéreo, uniformes y pruebas anticovid, además del hospedaje y alimentación que brinda cada sede deportiva, a través de la Conade.

Por su parte, el director del Incode, Sergio Jiménez Bojado, mencionó que el mérito es únicamente de las y los jóvenes que representaron dignamente a Colima.

Foto Incode

Fueron 30 las medallas conseguidas por los atletas colimenses en los Juegos Conade 2022.

ESCENARIO

HOSPITALIZADO

Carlos Bonavides, famoso actor reconocido por su papel de Huicho Domínguez en *El premio mayor*, fue hospitalizado de emergencia en la Ciudad de México. Esto luego de que le detectaran una bacteria, así lo dio a conocer su esposa Yodi Marcos.

Foto Internet

Gael García y Diego Luna juntos en una nueva serie.

Protagonizarán Diego Luna y Gael García nueva serie

AGENCIAS

CIUDAD DE MÉXICO.- Casi 10 años han pasado desde que vimos juntos a Gael García y a Diego Luna en un proyecto juntos. En los próximos meses el talento de ambos se unirá de nuevo para la nueva serie *La Máquina*.

Los actores protagonizarán esta serie corta escrita por Marco Ramírez, dirigida por Gabriel Ripstein y producida por la firma Searchlight Television, la cual será trasmitida a través de Hulu.

De acuerdo con el portal *Variety*, García y Luna producirán la serie con la firma *La Corriente del Golfo*. Esta compañía la lanzaron en 2018 para la producción de contenido audiovisual y desarrollo de proyectos comunitarios.

"Gael, Diego y Marco son narradores de clase mundial y esperamos traer al público su historia y experimentar junto a ellos esta última toma de sus personajes juntos", comentó Craig Erwich al portal.

La historia de *La Máquina* gira en torno a un boxeador retirado, que será Gael García, y su manager, interpretado por Diego Luna. Como protagonistas, ambos trabajan en una oportunidad de conseguir un último título.

"Sin embargo, para llegar a esa pelea deben navegar en contra de los designios de una poderosa y oscura organización", refirió La Corriente del Golfo.

Durante varios años la industria del cine mexicano se acostumbró a ver a esta dupla en diversas tramas debido a la química que ambos mostraban en la pantalla grande.

Así nacieron las cintas *Y tu mamá también*, *Rudo y Cursi*, *Revolución* y *Casa de mi Padre*, la última producción en la que aparecieron ambos en 2012.

Sin embargo, sus negocios juntos se fortalecieron, ya que con su firma La Corriente del Golfo lanzaron el largometraje *Chicuarotes*, que fue bien recibido por la crítica.

A juicio por fraude fiscal

La cantante colombiana no aceptó un acuerdo con la Fiscalía de España

AGENCIAS

Foto Internet

Shakira irá a juicio por fraude fiscal en España, al no llegar a un acuerdo con las autoridades.

MADRID, ESPAÑA.- La cantante de pop colombiana Shakira no llegó a un acuerdo con la Fiscalía e irá a juicio en España insistiendo en su inocencia, según un comunicado difundido por su equipo de relaciones públicas.

"Shakira y su equipo consideran que este caso constituye una total violación de sus derechos, ya que siempre ha mostrado un comportamiento intachable, como persona y contribuyente, y una total disposición a resolver cualquier desacuerdo desde el principio, incluso antes del proceso penal", dice el comunicado.

En julio de 2021, un juez de un tribunal cercano a Barcelona dictaminó que la cantante colombiana podía ser juzgada por una presunta evasión fiscal de 14.5 millones de euros (US$ 17 millones) en España. Hay "pruebas suficientes" para celebrar un juicio por la presunta evasión de impuestos de Shakira en los años 2012, 2013 y 2014, dijo el magistrado instructor en un fallo.

El juez Marco Jesús Juberías argumentó que Shakira vivió más de 200 días en España en cada uno de esos 3 años, lo que la hace responsable de pagar impuestos en el país. Juberias dijo que en la investigación hasta ahora la agencia tributaria de España y los abogados de Shakira han discutido sobre el significado de "residencia principal".

El código fiscal español dice que cualquier persona que resida en España durante al menos 6 meses y un día -o 183 días- en un año determinado está obligada a pagar impuestos en España, dijo la asesora fiscal de Madrid, Beatriz García.

Los medios de comunicación españoles dijeron en su momento que el equipo de Shakira argumentaba que su residencia principal estaba en las Bahamas. Pero los medios locales también habían informado que tiene una casa en el área de Barcelona, con su ahora expareja, el defensa de futbol del FC Barcelona, Gerard Piqué, con quien tiene dos hijos. Piqué y Shakira anunciaron su separación en junio de este año.

El juez, en el juzgado de Esplugas de Llobregat, argumentó que Shakira y un asesor financiero, también nombrado en la sentencia, utilizaron una serie de empresas en paraísos fiscales para intentar ocultar las fuentes de sus ingresos durante esos años.

Vende Sergio Sendel presunta casa ilegal a *La Güereja*; hay denuncia

A María Elena Saldaña no la van a echar de la vivienda, aseguran

AGENCIAS

Fotos Internet

El presunto robo de unas propiedades de Sergio Sendel a Jorge Reynoso, afecta a la actriz María Elena Saldaña, pues le compró una.

CIUDAD DE MÉXICO.- Sergio Sendel, famoso actor de televisión y villano de telenovelas, está envuelto en polémica, luego de que Jorge Reynoso y su hermana descubrieran que presuntamente se había robado varias de sus propiedades que oscilan los 50 millones de pesos.

En medio de dichos señalamientos, el nombre de María Elena Saldaña, *La Güereja* también salió a colación, pues presuntamente a ella le vendieron una de sus propiedades. ¿La van a sacar de la casa?

Desde el martes circuló la noticia de que Sergio Sendel presuntamente se había robado propiedades costosas de Reynoso y que posteriormente las había vendido. Aunque el villano de telenovelas lo negó, el empresario aseguró que ya hay una denuncia en su contra y que desea verlo tras las rejas.

Sin embargo, en todo el pleito salió a flote el nombre de María Elena Saldaña, *La Güereja*, pues presuntamente Sendel le vendió una de sus propiedades, presuntamente robadas, por lo que se ha cuestionado lo que pasará con la actriz y comediante.

En entrevista con *Chisme No Like*, Sylvia Paulette Prado aclaró que María Elena Saldaña no será echada de la casa, pues sabe que ella también fue engañada y que lo compró de buena fe.

"Aquí no hay ningún comprador de buena fe con excepción de la señora María Elena Saldaña", indicó Sylvia Paulette Prado.

En este sentido, dijo que si la comediante se porta cordial con ellos, es probable que sólo la cambien de domicilio.

"Vamos demostrar la educación y manera de ser en que fuimos cridados si la señora es una tercera de buena fe, de esa manera vamos a manejar las cosas. La palabra echar suena muy brusca, el problema es que ella vive en la casa que era de mi papá, la cual tiene muchos recuerdos para mis primos y para mis tías", indicó Sylvia Paulette Prado.

NACIONAL

PANDEMIA

La Secretaría de Salud reportó 27 mil 916 contagios de Covid-19, lo que sumó 6 millones 686 mil 954 casos, y 151 muertes por la enfermedad, lo que acumuló 327 mil 412 fallecidos.

Registran más de un millón de muertes en 2021

De cada 10 fallecimientos en México, cuatro fueron por enfermedades ajenas al Covid-19: INEGI

AGENCIAS

CIUDAD DE MÉXICO.- En 2021 se registraron un millón 117 mil 167 defunciones en México; las tres principales causas fueron enfermedades del corazón, Covid-19 y diabetes mellitus, según Estadísticas de Defunciones Registradas del INEGI.

Entre 2020 y 2021 murieron en exceso casi 700 mil personas en el país, de las cuales el 40 por ciento fue por padecimientos ajenos al Covid-19, principalmente por padecimientos cardiacos, diabetes y enfermedades respiratorias.

De acuerdo con el promedio de muertes registradas en años pasados, las autoridades sanitarias esperaban que en ambos años se registraran un millón 490 mil 356 defunciones por canales endémicos.

Sin embargo, esa cifra se superó por 699 mil 271 casos, lo que representó un exceso de 46.9 por ciento.

De esas 699 mil muertes, 424 mil 495 casos pertenecieron a personas que fallecieron tras contagiarse de Covid-19, lo que representa el 60.7 por ciento de las muertes no esperadas en el país.

Las enfermedades de corazón presentaron un incremento de las muertes no esperadas, se contemplaban 310 mil decesos; no obstante, los reportes oficiales muestran que por estos males murieron 442 mil personas, lo que representa un exceso de 132 mil personas.

Precisamente, los meses con más exceso de mortalidad por padecimientos cardiacos coincide con las tres primeras olas de infecciones provocadas por el Covid-19 ocurridas en el verano e invierno de 2020 y en el otoño de 2021.

La misma tendencia se observó con los enfermos de diabetes mellitus; los expertos sanitarios calcularon 219 mil muertes para los dos últimos años de registro; sin embargo, terminaron ocurriendo 291 mil 796 casos para tener un exceso de mortalidad de 33.1 por ciento.

En el caso de los enfermos de influenza o neumonía, el INEGI señaló que el mayor número de decesos ocurrió durante diciembre de 2020 y enero de 2021, justamente en el mismo lapso de más fallecimientos por Covid-19.

En total, ocurrieron 115 mil decesos por esta enfermedad, de los cuales 53 mil 613 no estaban contemplados. Entre las enfermedades de corazón, diabetes e influenza o neumonía sumaron casi 259 mil decesos, lo que representa el 37 por ciento del exceso de muertes.

Foto Internet

EXIGEN PROTECCIÓN A LA VIDA

Diversas asociaciones de estudiantes de medicina llevaron a cabo la Marcha Pacífica por un Servicio Social Seguro del Monumento de la Revolución al Zócalo capitalino, para exigir a las autoridades gubernamentales y a las universidades protección del derecho a la vida para estudiantes de medicina, además de que se tomen medidas para tener seguro social y realizar un trabajo digno.

Alista AMLO reforma a Ley de Austeridad

EL UNIVERSAL

CIUDAD DE MÉXICO.- El presidente Andrés Manuel López Obrador anunció ayer que presentará una reforma constitucional para que ningún funcionario gane más que el Presidente de la República.

En su conferencia matutina en Palacio Nacional, López Obrador señaló que buscará presentar esta reforma para que su gobierno no quede como uno de "encubridores".

Indicó que esta reforma la presentará después de las iniciativas de reformas en materia electoral, para que la Guardia Nacional pase a formar parte de la Secretaría de la Defensa Nacional (Sedena) y la que busca eliminar el cambio de horario.

"Fue bloqueada mi iniciativa original, incluso hay una Ley de Austeridad Republicana que no se cumple, por esto los amparos y franco incumplimiento a la Constitución y a esta ley de austeridad", refirió.

"Si en el Poder Legislativo no se aprueba, ya es otra cosa, pero lo voy a hacer, nada más que en su momento, antes de que se termine el gobierno", dijo.

Relación México-EUA en buen camino: Salazar

EL UNIVERSAL

CIUDAD DE MÉXICO.- El embajador de Estados Unidos en México, Ken Salazar aseguró que la relación entre ambos países tiene un camino bueno en adelante, pero reconoció que no será fácil, "nunca ha sido fácil".

En breve rueda de prensa, luego de la presentación de la locomotora del Bicentenario de Kansas City Southern, destacó los lazos de amistad, de vecinos y comerciales entre los dos países.

"Pero la realidad es que como familia somos nosotros muy buenos vecinos y socios con la historia adelante", Indicó.

Refirió que el T-MEC tiene mecanismos para solucionar las controversias entre los tres países por lo que el proceso convocado por Estados Unidos continuará y México tendrá su contraparte.

Dijo que este tipo de procesos ya se han tenido en el pasado, pero la realidad es que en 200 años se han tenido momentos difíciles que se han resuelto.

Un poco antes, durante la presentación de la locomotora, Salazar destacó la importancia de la relación de México y Estados Unidos que subrayó será para siempre.

Destacó las inversiones y liderazgo de empresas con Kansas City y dijo que inversión de este tipo son gracias a los acuerdos entre ambos gobiernos.

Foto El Universal

El embajador de Estados Unidos en México, Ken Salazar, durante una rueda de prensa, donde presentó la locomotora del Bicentenario de Kansas City Southern.

Ratifican que Morena hizo promoción indebida del Presidente

EL UNIVERSAL

CIUDAD DE MÉXICO.- La Sala Superior del Tribunal Electoral del Poder Judicial de la Federación (TEPJF) confirmó que Morena y su dirigente, Mario Delgado, incumplieron la Ley Electoral al difundir información para respaldar al presidente Andrés Manuel López Obrador previo a la consulta de revocación de mandato.

En sesión pública, los magistrados ratificaron la sentencia de la Sala Especializada, luego de que el partido impugnó la resolución argumentando que sus declaraciones estaban amparadas bajo la libertad de expresión. Sin embargo, este argumento fue rechazado.

Lo anterior, a raíz de diversas publicaciones en la cuenta de Twitter de dicho instituto político, en las que se difundieron logros, acciones y programas sociales de la actual administración.

Por su parte, el Partido de la Revolución Democrática (PRD), quien presentó la queja inicial en contra de Morena y su dirigente, impugnó la sentencia refiriendo que la multa impuesta debió ser mayor, pues los sancionados son reincidentes.

En la sentencia se determinó que "se utilizaron equivalentes funcionales para promocionar la imagen del titular del Ejecutivo Federal con el objetivo de favorecerlo en el proceso de revocación de mandato".

aviso económico
es tu oportunidad

COLIMA
AV. 20 DE NOVIEMBRE NO. 580
TEL. 316.18.00

www.diariodecolima.com

Informes y contrataciones: ventas@pucoma.com / jventas@pucoma.com / gventas@pucoma.com

bienes raíces

venta

ADELANTITO costado Zentralia, Hospital Universitario. Venta de casas, terrenos, lugares exclusivos. Tel.312-314-02-04.

VENDO casa campestre, ubicada en El Chivato 2,500M2, diseño mexicano. Cel.312-320-72-85.

renta

CASA amueblada, cerca Zentralia, 3 recámaras, 2 y medio baños, cocina equipada, alberca interior climatizada, cochera, terraza exterior, protecciones, 2 plantas. Buen precio. Inf.341-432-12-64.

GIPSA, rento local con amplio terreno, Av. 20 de Noviembre, 1500 m2. Tel.312-314-13-09.

LOCAL comercial en esquina, Av. Leonardo Bravo, una cuadra abajo Gonzalo de Sandoval, $2,000.00. Inf.312-150-55-53.

RENTO apartamento, 2 recámaras, Miguel Virgen Morfín No. 264, Centro, Villa de Álvarez. 312-271-22-39, 312-320-48-88.

VENDO o rento casa de campo grande en El Chivato. Sr. Miguel. 312-142-34-57.

terrenos

OPORTUNIDAD, lote campestre 500m2, servicios, $68,000. Tomo carro. 312-199-30-21. Sr. Adolfo.

VENDO lote campestre 800m2, servicios, $95,000. Tomo carro. 312-199-30-21. Sr. Adolfo.

empleos

oportunidades de trabajo

APERTURA de perfumería solicita personal femenino venta en tienda, prestaciones de ley, escolaridad prepa. Contratación inmediata, Madero 17 B. Colima.

EMPRESA de seguridad privada solicita vigilante ambos sexos, sueldo $6,000 y $6,400 mensuales más prestaciones de ley. Interesados acudir con solicitud elaborada Nicolás Bravo #1049, colonia El Moralete, Colima. Teléfono. 312-690-45-66.

EMPRESA importante en el ramo de la perforación de pozos profundos solicita ayudantes con experiencia, buen sueldo. Inf.312-109-47-90.

ESTAMOS CONTRATANDO PROMOTORES: VENTA DE PRÉSTAMOS Y SISTEMA DE PAGOS PARA TIENDAS DE ABARROTES, ETC., COMISIONES POR VENTAS EN PAGOS SEMANALES. INCLUYE VEHÍCULO. HORARIOS FLEXIBLES. WHATSAPP: 312-593-34-52.

GASOLINERA Estrella del Sur La Honradez solicita personal femenino para despacho de combustible, disponibilidad de horario, acudir con solicitud a 3er Anillo Periférico No. 101. Tel.312-311-46-06.

POSTRES Deike solicita chofer-vendedor para cubrir rutas en el estado de Colima. Sexo masculino. Interesados comunicarse al 312-318-02-12.

REFACCIONARIA Lomas solicita empleado (a) para ventas de mostrador. Informes al 312-145-14-47.

SOLICITO chofer responsable para taxi, documentos vigentes, seguro CNOP. 312-137-54-84.

ELECTRICIDAD, plomería, albañilería, pintura, impermeabilización, tinacos, boiler, etc. Cel.312-121-49-44.

SERVICIOS de albañilería, fontanería, pintura, impermeabilizamos, vitropiso, electricidad. Presupuestos. Cel:312-142-37-49.

viajes

A BAJO precio Argelia Guadalajara compras promoción $350, de miércoles a domingo: Tonalá, Zapotlanejo, Zoológico, San Juan Dios, Medrano, Tours a toda la República: Oaxaca, Chiapas, Cancún, Guanajuato, México, Puebla, Huasteca. Más Tours Facebook: Viajes Turísticos del Pacífico. Renta de autobuses. 312-168-30-18, 312-314-65-68, 312-320-13-92.

VAMOS AL CINE

El teléfono negro
B15 - 103 MIN.
CINÉPOLIS SAN FERNANDO
ESPAÑOL
12:30 13:10 15:15 17:20 20:10 22:00

Elvis
B - 159 MIN.
CINÉPOLIS SAN FERNANDO
ESPAÑOL
14:35 17:40
SUBTITULADA
21:00

Gemelo Siniestro
B - 109 MIN.
CINÉPOLIS SAN FERNANDO
ESPAÑOL
16:30 18:50 21:20

Jurassic World: Dominio
B - 148 MIN.
CINÉPOLIS SAN FERNANDO
ESPAÑOL
13:30

Minions: Nace un villano
AA - 88 MIN.
CINÉPOLIS SAN FERNANDO
ESPAÑOL
12:20 14:20 16:15 18:30 19:40 20:30

Thor: Amor y trueno
B - 120 MIN.
CINÉPOLIS SAN FERNANDO
ESPAÑOL
12:50 14:00 15:30 16:50 18:00 19:20 20:45
SUBTITULADA
21:45

Un retrato de familia
A - 99 MIN.
CINÉPOLIS SAN FERNANDO
ESPAÑOL
13:45 15:50 18:10 22:15

Sorteos celebrados el miércoles 27 de julio de 2022

Melate Revancha Revanchita

Bolsa garantizada próximo sorteo
400 MILLONES

Sorteos Melate Revancha Revanchita No. 3618

Melate: 5 17 19 46 48 50 55 (ADICIONAL)

LUGAR	ACIERTOS	GANADORES	PREMIO INDIVIDUAL
1°	6 Número naturales	--	-----
2°	5 Número naturales y el adicional	---	--------
3°	5 Número naturales	7	$88,241.50
4°	4 Número naturales y el adicional	14	$5,090.85
5°	4 Número naturales	416	$1,085.07
6°	3 Número naturales y el adicional	499	$161.29
7°	3 Número naturales	9,403	$43.01
8°	2 Número naturales y el adicional	6,603	$32.26
9°	2 Número naturales	85,945	$26.88
TOTALES		102,887	$4'148,472.64

BOLSA GARANTIZADA PRÓXIMO SORTEO 286.3 MILLONES — $15 PESOS

Revancha: 25 26 35 41 44 55

LUGAR	ACIERTOS	GANADORES	PREMIO INDIVIDUAL
1°	6 Número naturales	--	-----
2°	5 Número naturales	6	$82,568.85
3°	4 Número naturales	387	$1,188.69
4°	3 Número naturales	8,948	$26.88
5°	2 Número naturales	77,111	$10.75
TOTALES		86,452	$2'024,901.62

BOLSA GARANTIZADA PRÓXIMO SORTEO 61.4 MILLONES — $10 PESOS

Revanchita: 6 11 18 27 41 47

LUGAR	ACIERTOS	GANADORES	PREMIO INDIVIDUAL
1°	6 Número naturales	------	------

BOLSA GARANTIZADA PRÓXIMO SORTEO 52.3 MILLONES — $5 PESOS

Hispaz De las tres — SORTEO NO. 9231 — $10 PESOS: 2 3 5 23 26

LUGAR	ACIERTOS	GANADORES	PREMIO INDIVIDUAL
1°	5 Número naturales	--	-----
2°	4 Número naturales	114	$2,303.82
3°	3 Número naturales	3,030	$46.28
4°	2 Número naturales	20,501	$10.00
TOTALES		23,645	$607,873.88

Hispaz Clásico — SORTEO NO. 9232: 7 12 23 24 28

LUGAR	ACIERTOS	GANADORES	PREMIO INDIVIDUAL
1°	5 Número naturales	2	$122,318.26
2°	4 Número naturales	218	$1,058.29
3°	3 Número naturales	5,113	$49.64
4°	2 Número naturales	37,611	$10.00
TOTALES		42,944	$1'105,263.06

Desde $1 gana hasta $50,000

Mediodía — SORTEO NO. 29083: 8 6 1 3 8 — GANADORES 7,260 — TOTAL A REPARTIR $454,489.85

De las tres — SORTEO NO. 29084: 0 0 3 6 9 — GANADORES 7,689 — TOTAL A REPARTIR $1'043,974.78

Extra — SORTEO NO. 29085: 5 7 1 6 1 — GANADORES 6,826 — TOTAL A REPARTIR $421,093.97

De las siete — SORTEO NO. 29086: 0 0 5 2 2 — GANADORES 8,930 — TOTAL A REPARTIR $887,285.44

Clásico — SORTEO NO. 29087: 6 7 3 1 4 — GANADORES 18,198 — TOTAL A REPARTIR $2'330,708.47

Sigue los sorteos en vivo por internet a través de nuestro sitio www.loterianacional.gob.mx y redes sociales: Facebook: /pronosticos.gobmx, Twitter: @pronosticos_mx y Youtube: Pronósticos TV. Para mayor información consulte el reverso de su boleto o volante de apuesta. Si hubiera alguna diferencia entre los resultados publicados y los oficiales estos últimos prevalecerán. Si desea tener una agencia de Lotería Nacional comuníquese a la Subdirección General de Servicios Comerciales al 5554820000 ext. 5400, 5402 y 5491 o contáctenos por correo electrónico en agencias@loterianacional.gob.mx. Solicitudes de información y atención al público a las extensiones de 5434 a la 5443.

GOBIERNO DE MÉXICO | LOTERÍA NACIONAL

gob.mx/pronosticos

EMPRESA IMPORTANTE EN EL ESTADO SOLICITA

AUXILIAR ADMINISTRATIVO

REQUISITOS:
- Sexo femenino
- Edad de 20 a 35 años
- Bachillerato terminado
- Disponibilidad de horario
- Facilidad de palabra

Interesadas presentar solicitud con fotografía en Av. 20 de Noviembre 580, Colima, Col., Tel. 312-316-18-00 Ext. 130, de 10 am a 1 pm

prestador de servicios

CONSTRUCCIÓN, remodelaciones, fontanería, pintura, electricidad, impermeabilización, herrería, presupuestos sin compromiso. Cel.312-943-82-28, Tel.312-312-22-13.

SUDOKU

					1			6
5		3			2		1	
1		6		9		5		
	9		8		6			7
8		4	2		5		6	3
6	5					4		1
4	1		5	3	7			
			1		4	7		8
		7		8				

RESUELVE

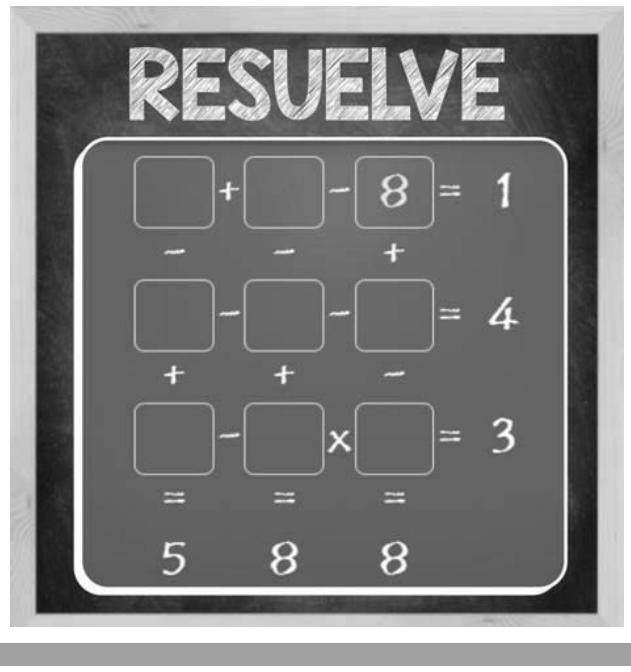

LABERINTO

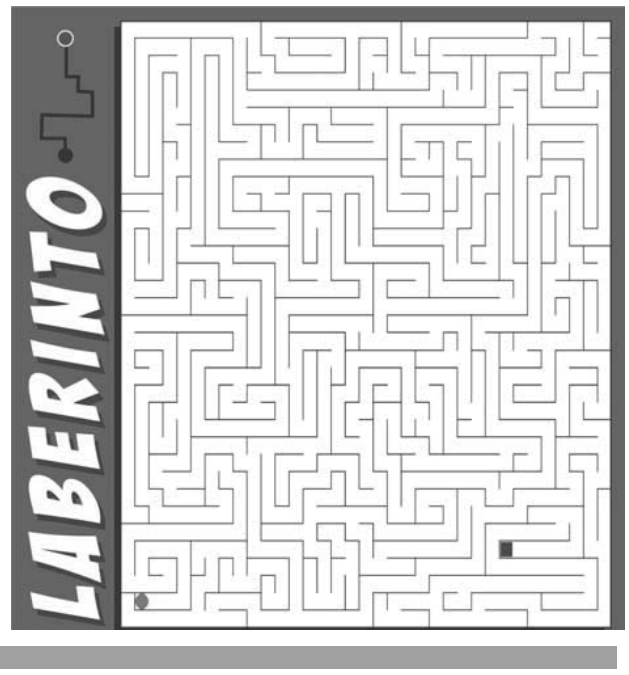

MUNICIPIOS

PATENTE

Para sorpresa de muchos internautas, Apple solicitó una patente de diseño en la que propone una iMac "todo en uno", en la que estarían integrados el teclado y la pantalla en una sola pieza curva de cristal.

Realizarán campaña para alimentar perros y gatos

Luis ROSALES CHÁVEZ

TECOMÁN.- Los grupos animalistas Patitas de Ángel y Matbuni informan que, del 1 al 10 de cada mes, se recolectarán productos de limpieza, alimento para perros y gatos, así como dinero en efectivo.

Rox Marabilla, integrante de ambas asociaciones, detalló que se tienen varias casas que sirven de acopio para recibir donativos o productos, pero el centro de acopio principal es en la Panadería Pinocho, con Karla.

Explicó que se tiene una ruta que da comida a perros y gatos de la calle y siempre se requieren donativos en efectivo para seguir comprando alimento o en especie, para seguir repartiendo.

Dijo que también se requiere de padrinos para esterilización; "ejemplo, un padrino pone la mitad y la otra mitad Patitas de Ángel y Matbuni".

Pide DIF Ixtlahaucán tomar conciencia sobre trata de personas

Luis ROSALES CHÁVEZ

IXTLAHUACÁN.- En el marco del Día Mundial Contra la Trata de Personas, que se conmemora el 30 de julio, el Programa de Atención a Niñas, Niños y Adolescentes en Riesgo (PANNAR), realizó una ceremonia alusiva a esta fecha.

Además de una caravana de autos que recorrió las calles principales de la cabecera municipal, con diversos mensajes de concientización de lo que se considera un delito grave de violación a los Derechos Humanos.

El evento fue encabezado por el alcalde Carlos Carrasco y la presidenta del DIF Municipal, Alexia Mendoza.

En su mensaje, Alexia Mendoza agradeció la presencia del Alcalde y habló de la importancia de trabajar de manera permanente en la prevención de este flagelo.

Por su parte, Carlos Carrasco reconoció a Alexia Mendoza y al equipo DIF por coordinar acciones de prevención a través de la coordinación PANNAR y la vertiente explotación sexual infantil y trata de personas.

Foto Ayuntamiento de Cuauhtémoc

El Ballet Folklórico Caxitlán realizó algunas estampas con sones de Cuauhtémoc y Coahuila.

Invitan a participar en Fiestas de Cuauhtémoc

Se realizarán del 15 al 24 de octubre; la Entrada de la Música será el domingo 9 de octubre

Manolika SILVA ROSALES

CUAUHTÉMOC.- La alcaldesa Gabriela Mejía Martínez se reunió con directores y directoras de Cultura de los municipios y con la representación de la Subsecretaría de Cultura estatal, para invitarlos a que se sumen a las actividades que se llevarán a cabo del 15 al 24 de octubre, como parte de los festejos de octubre.

La Alcaldesa afirmó que luego de la pandemia, la gente guarda buenas expectativas de estos festejos, que no solo son los más importantes en el municipio, sino que tienen gran relevancia en el estado y atraen a visitantes de la región e incluso del extranjero.

"Buscamos garantizar unas fiestas seguras, tranquilas y muy nutridas de actividades culturales, porque queremos recuperar las tradiciones del municipio, especialmente para que las familias disfruten eventos de calidad de manera gratuita".

Foto Ayuntamiento de Cuauhtémoc

Con el objetivo de invitarlos a que se sumen a los festejos de octubre, la alcaldesa Gabriela Mejía Martínez se reunió con directores y directoras de Cultura de los municipios y con la representación de la Subsecretaría de Cultura estatal.

Adelantó que la Entrada de la Música se llevará a cabo el domingo 9 de octubre, a las 11 de la mañana; en esta ocasión, será de manera conjunta con la festividad religiosa en honor a San Rafael Arcángel, donde las áreas de cultura podrían participar con danzas, carros alegóricos o diversos contingentes representativos de los municipios.

Las y los titulares de Cultura que estuvieron presentes, mostraron plena disposición para que sus municipios participen en estos festejos y agradecieron el recibimiento brindado.

Impartirán en Tecomán el taller "Disciplina, Formación y Prevención"

Luis ROSALES CHÁVEZ

TECOMÁN.- La Dirección General de Seguridad Pública y Policía Vial, en coordinación con la Dirección de Prevención del Delito y Fuerza Juvenil Militarizada, organizaron en la casa de usos múltiples de la colonia Lázaro Cárdenas II, el taller "Disciplina, Formación y Prevención".

El director de Seguridad Pública, Pedro Enrique Jaramillo Visoso, informó que en el taller se impartirán actividades como orden cerrado, acondicionamiento físico, primeros auxilios, así como actividades recreativas y preventivas para fomentar la cultura de la legalidad.

El curso se implementará del 26 de julio al 4 de agosto, de 10 de la mañana a 1 de la tarde.

ASEGURA DIPUTADO

Se requiere de un Instituto de Atención y Protección al Migrante

Luis ROSALES CHÁVEZ

TECOMÁN.- El diputado local, David Grajales, presentó una iniciativa de decreto para que la actual Coordinación General de Atención al Migrante en el Estado de Colima, pase a ser Instituto de Atención y Protección al Migrante.

Grajales Pérez señaló que la migración beneficia el dinamismo económico de las naciones al brindarles la oportunidad de desarrollar más y mejor capital humano.

Destacó que, como legislador local, en sus recorridos y visitas en el segundo distrito uninominal federal, ha platicado con familiares de migrantes colimenses que radican en Estados Unidos, y se han encontrado con problemas para que les lleguen las remesas que les envían.

Asimismo, mencionó que estos familiares han hecho la observación de que se necesita fortalecer más la oficina de Coordinación de Atención al Migrante en el Estado, en cuanto a operatividad legal y presupuestal, con el objetivo de incentivar las políticas públicas migratorias en apoyo y beneficio de los mismos migrantes.

"He hecho el compromiso de ser la voz de la gente en el Congreso del Estado; Colima necesita un Instituto de Atención y Protección al Migrante Colimense, y vamos a seguir trabajando", finalizó.

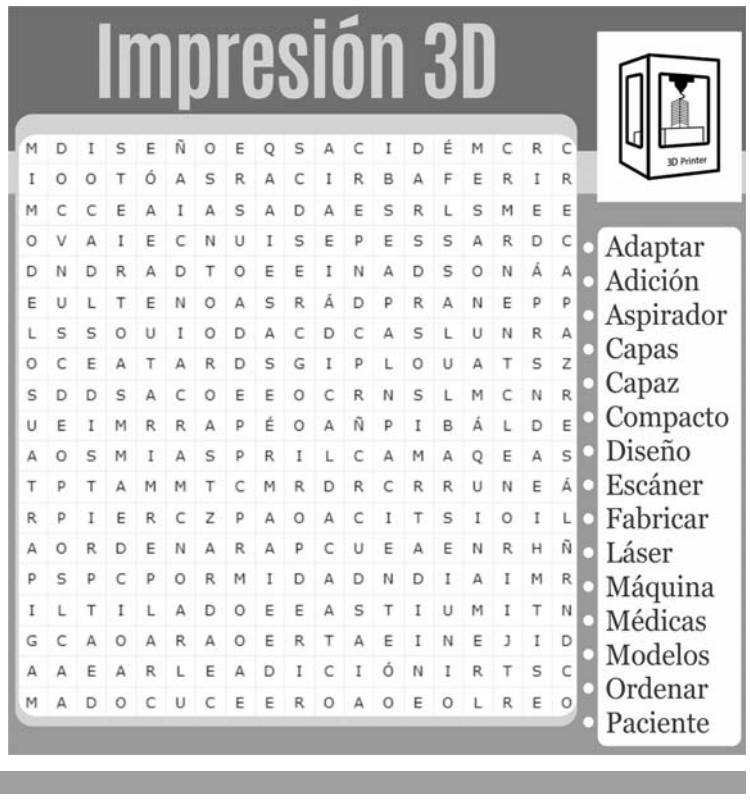

ORDEN PÚBLICO
ESTATAL

EXPLOSIÓN

Una explosión se registró al interior de una empresa de acero, en la junta auxiliar San Francisco Totimehuacán de la capital de Puebla, con saldo de dos personas lesionadas.

Asaltan caja popular en Villa de Álvarez

Sergio URIBE ALVARADO

VILLA DE ÁLVAREZ.- Un sujeto asalto ayer por la tarde la Caja Popular Cristóbal Colón, en el cruce de las avenidas J. Merced Cabrera y Benito Juárez, en el centro de la ciudad.

De acuerdo a información extraoficial, un individuo robusto que vestía pantalón de mezclilla azul llegó a la caja y amenazó con pistola a la empleada para exigirle el dinero, logrando un botín de 49 mil pesos.

Se realizó un operativo por parte de las corporaciones policíacas, pero el hampón no fue detenido.

Foto de Sergio Uribe

Tres personas fueron atropelladas por una camioneta que fue robada en la colonia Lázaro Cárdenas, y posteriormente chocó contra la barda de una vivienda.

Atracan tienda en el centro de Tecomán

Sergio URIBE ALVARADO

TECOMÁN.- Tras amenazar a los empleados, un sujeto asaltó ayer por la tarde una tienda de conveniencia en la calle Balbino Dávalos, casi esquina con Abasolo, en el centro de la ciudad.

Se informó que el individuo amenazó con arma blanca a los trabajadores y les exigió el dinero de la venta, logrando un botín de más de 7 mil pesos; además, sustrajo mercancía.

TECOMÁN

Roba camioneta y, al huir, atropella a tres personas

Fue detenido luego de chocar contra una barda

Sergio URIBE ALVARADO

TECOMÁN.- Un sujeto robó una camioneta la noche del pasado jueves en la calle Manuel Ávila Camacho de la colonia Lázaro Cárdenas, y en la huida atropelló a tres personas y chocó contra la barda de una vivienda.

De acuerdo a información extraoficial, la camioneta es una Nissan pick up azul.

Se informó que el individuo al caminar por la calle observó la camioneta encendida y abandonada.

Por tal motivo la robó y huyó, pero atropelló a tres personas en la colonia Miguel Hidalgo y no se detuvo.

Finalmente, chocó contra la barda de una vivienda, donde fue detenido por elementos policíacos.

Las tres personas atropelladas fueron auxiliadas por paramédicos de la Cruz Roja y trasladadas a una clínica.

La Dirección de Tránsito Municipal se hizo cargo del accidente.

Realizan disparos al aire en colonia San Isidro

Sergio URIBE ALVARADO

VILLA DE ÁLVAREZ.- Sujetos realizaron disparos al aire, ayer por la tarde, en la calle Aldama de la colonia San Isidro.

Se informó que los vecinos escucharon las detonaciones y se refugiaron en sus viviendas.

Más tarde, las corporaciones policíacas confirmaron que fueron disparos al aire; no hubo víctimas ni daños a casas o vehículos.

En el lugar fueron localizados casquillos percutidos de arma corta.

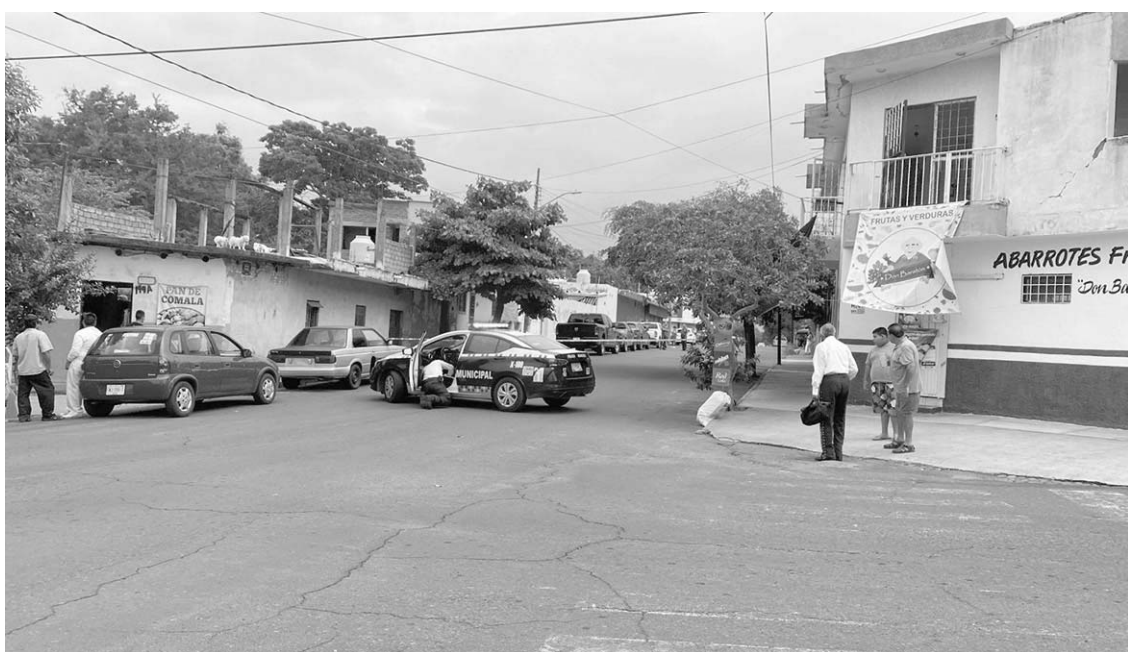

Foto de Sergio Uribe

Una camioneta en la que, al parecer, viajaba un joven que fue reportado desaparecido, fue localizada ayer por la tarde en la calle Balbino Dávalos, en el centro de la ciudad de Colima.

Hallan camioneta abandonada en la Balbino Dávalos

Sergio URIBE ALVARADO

Las diferentes corporaciones policíacas localizaron ayer por la tarde una camioneta abandonada en la calle Balbino Dávalos, en el centro de la ciudad de Colima.

De forma extraoficial, se dio a conocer que es una Nissan blanca, placas del estado, y podría tratarse de la unidad en la que viajaba un joven que fue reportado desaparecido también ayer.

La camioneta quedó a disposición del agente del Ministerio Público, para las investigaciones correspondientes.

MINATITLÁN

Detiene a dos sujetos con armas largas y droga

Sergio URIBE ALVARADO

Dos individuos de 22 y 30 años de edad fueron detenidos ayer en el municipio de Minatitlán, en posesión de armas largas y narcótico.

Mediante un comunicado de prensa, la Fiscalía General del Estado informó que agentes efectuaron la detención de ambos presuntos responsables de estos delitos de portación ilegal de armas y droga, tipificado como violación a la Ley Federal de Armas de Fuego y Explosivos, así como por el delito contra la salud.

Esta detención se registró durante la realización de actos de investigación por parte de elementos de la FGE, en un domicilio que fue señalado mediante denuncia anónima, en el cual realizaban venta de narcóticos.

En atención a esta denuncia ciudadana, los agentes intervinieron a las afueras del domicilio señalado para aprehender a quienes fueron identificados como Julián "N", originario del municipio de Manzanillo, y Esteban "N", de Ciudad Victoria, Tamaulipas.

Como parte del operativo, los elementos de investigación de la FGE llevaron a cabo una revisión precautoria, dando como resultado que se les encontró en su poder dos armas largas calibre .223, así como droga.

Los detenidos, así como las armas, quedaron a disposición del Ministerio Público.

UNIDAD ANTORCHISTA

Arresta FGE a un hombre con droga al catear una casa

Sergio URIBE ALVARADO

Un hombre fue detenido luego de incautarle droga en el interior de un inmueble ubicado en la colonia Unidad Antorchista, donde agentes de la Fiscalía General del Estado (FGE) cumplimentaron un mandamiento judicial girado por un juez de control.

Por medio de un boletín de prensa, se informó que al intervenir el domicilio ubicado en el municipio de Colima, con apoyo en la seguridad perimetral de elementos de la Guardia Nacional y de la Policía Estatal con un binomio canino, se detuvo a un hombre luego de localizarle bolsas de plástico con diversos envoltorios con narcóticos.

El narcótico, inmueble e imputado fueron puestos a disposición de la autoridad ministerial, para dar paso a las investigaciones correspondientes.

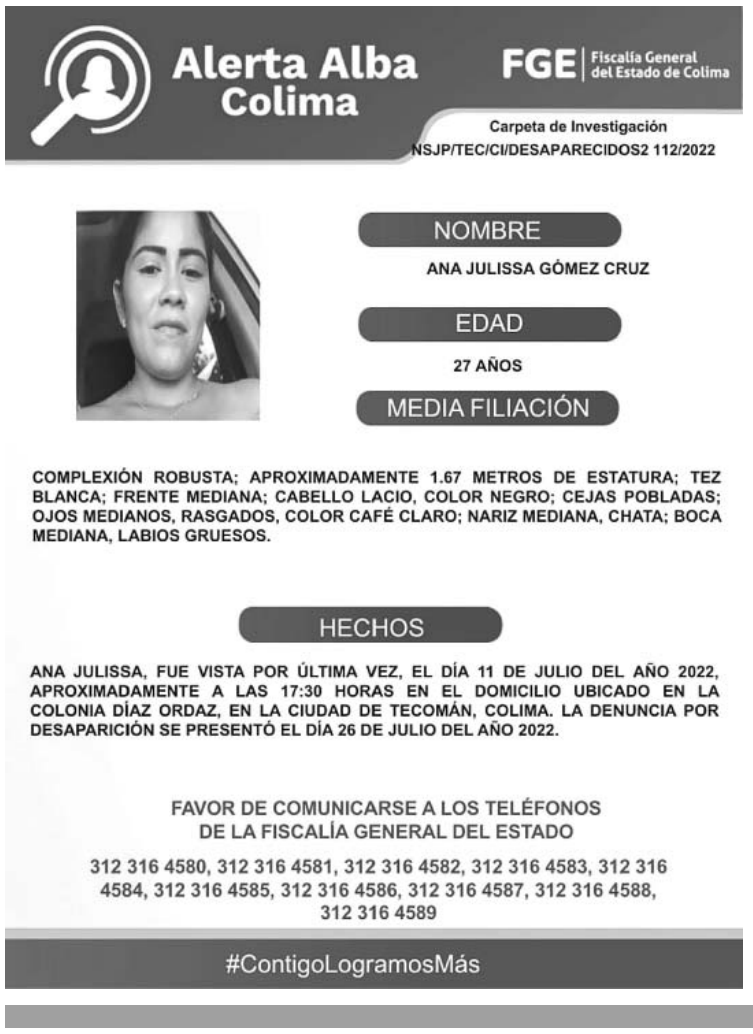

Roban normalistas vehículos y bloquean Morelia

EL UNIVERSAL

MORELIA, MICH.- Estudiantes de la Escuela Normal Rural Vasco de Quiroga, ubicada en Tiripetío, municipio de Morelia, robaron con violencia camionetas comerciales, camiones de carga, tráileres y autobuses de pasajeros, con los que bloquearon la principal avenida de la capital michoacana y la Autopista Siglo 21.

Los normalistas también privaron de la libertad a un chofer de un camión de autotransporte, agredieron a automovilistas y provocaron cancelación de salidas en terminales de autobuses.

En el centro de la ciudad de Morelia, los estudiantes se apoderaron con violencia de dos camionetas comerciales, con las que cerraron la avenida Madero.

Sobre la carretera Morelia-Pátzcuaro, a la altura de la localidad de El Correo, los normalistas robaron tráileres y camiones de carga con los que bloquearon la autopista.

En ese punto, los estudiantes agredieron a decenas de familias y automovilistas que intentaban llegar a sus diferentes destinos.

Los normalistas también se apoderaron con violencia de un autobús de pasajeros de la línea Purépecha y privaron de la libertad al chofer, al que tenían dentro del plantel.

Choferes de diferentes empresas se dirigieron hacia la escuela normal para confrontar a los estudiantes y rescatar a su compañero.

El chofer finalmente fue dejado en libertad, aunque los normalistas se quedaron con el autobús, el cual mantienen retenido en las instalaciones educativas.

La violenta movilización de estudiantes provocó que las corridas de autobuses en diferentes municipios de la entidad fueran canceladas. Las empresas de autotransporte informaron que no se reanudará el servicio hasta que las autoridades actúen para poner en orden a los normalistas.

Conductor atropella a ladrones tras robarle $100 mil

EL UNIVERSAL

CIUDAD DE MÉXICO.- El conductor de una camioneta embistió a tres sujetos en moto que minutos antes le habían robado 100 mil pesos tras cambiar dólares en el Aeropuerto Internacional de la Ciudad de México (AICM).

Una cámara de vigilancia captó cuando la camioneta arrolló a los delincuentes en calles de la colonia San José Insurgentes, alcaldía Benito Juárez.

El video que difunde el periodista Antonio Nieto revela que los asaltantes disparan contra la camioneta; sin embargo, el conductor acelera y embiste una vez más a los agresores.

De acuerdo con la información de la grabación que circula en redes sociales, los hechos ocurrieron el pasado martes 26 de julio cerca de la 1:15 de la tarde.

Se desconoce si hubo detenidos.

Aseguran 470 mil pastillas de fentanilo

EL UNIVERSAL

HERMOSILLO, SON.- La Oficina de Aduanas y Protección Fronteriza aseguró 470 mil pastillas de fentanilo, además de 94 libras (42.6 kilos) de metanfetamina y 20.5 libras (9.2 kilogramos de heroína, tras haber ingresado a Estados Unidos por la frontera de Nogales, Sonora.

Michael W. Humphries, director US Custom and Border Protection (CBP) del Puerto Fronterizo, dio a conocer que se trató de dos decomisos realizados el pasado sábado.

El primero de ellos ocurrió cuando los agentes fronterizos localizaron 320 mil píldoras de fentanilo, 89 libras (40.3 kilos) de metanfetamina, 9 libras (4 kilos) de heroína que estaban ocultos en el tanque de gasolina y paneles laterales del vehículo.

En otra revisión se aseguraron 150 mil pastillas de fentanilo, 32 libras (14.5 kilos) de fentanilo de forma en polvo, 13 libras (5.8 kilos) de cocaína y 5 libras (2.2) libras de cocaína que estaban ocultos en los paneles de balancines de un vehículo.

Michael W. Humphries dijo que las drogas estaban muy bien escondidas, por lo que felicitó a los agentes por su trabajo.

DIARIO DE MANZANILLO

A GRISELDA MARTÍNEZ

Presentan resultados a 6 meses de trabajo a favor de mujeres

Julio César GONZÁLEZ RINCÓN

Durante la Segunda Sesión Ordinaria del Consejo Directivo del Instituto de la Mujer Manzanillense (Inmujeres) fue presentado a la alcaldesa, Griselda Martínez, el avance semestral del plan de trabajo, en donde se destacó que, en ese lapso de tiempo fueron brindados mil 142 servicios y 596 mujeres atendidas de distintas formas.

Verónica Solís, directora del Inmujeres, detalló que en el semestre que pasó también se ofrecieron 24 becas, 78 bolsas de trabajo, nueve traslados locales, 23 visitas domiciliarias, siendo Inmujeres un organismo de primer contacto, pues los casos de violencia son redireccionados a la Procuraduría de Protección de Niñas, Niños y Adolescentes de Manzanillo o a la Dirección de Prevención Social del Delito.

Indicó que en el periodo que se informa se benefició a 144 mujeres con 285 asesorías psicológicas y se atendieron temas de pensiones alimentarias, guardias custodias, divorcios, desalojos, con apoyo de la Dirección de Seguridad Pública.

"Brindamos 46 órdenes de protección, 26 procesos jurídicos, 118 asesorías informativas", entre otras.

Verónica Solís dijo que a través del programa "911 Cuidando de Ellas" respecto a los casos de violencia de género, se recibieron mil 187 reportes, de las que 681 fueron llamadas exitosas, sin embargo, solo 34 mujeres agendaron una cita para el seguimiento de sus casos, de las que solo 10 acudieron.

También se informó que se entregó la Presea Leona Vicario y se continuó con los programas permanentes de charlas y asesorías en 66 colonias y comunidades.

Se precisó que del programa "Espacios Seguros" se incrementó de 33 a 43 los negocios donde cualquier mujer, al sentirse insegura, puede acudir a resguardarse y solicitar ayuda.

"Hemos brindado capacitación de cómo actuar si llega una mujer violentada o golpeada, y esperamos sumar a las tiendas Oxxo y Kiosko para que también sean espacios seguros para ellas".

Foto Coordinación General de Comunicación Social

En las instalaciones de la Universidad Tecnológica de Manzanillo se realizó una Sesión Informativa sobre Servicios del Consulado de Estados Unidos, en la que participaron la gobernadora Indira Vizcaíno y el vicecónsul de norteamericano en Guadalajara, Gabriel Gómez.

Resalta Indira colaboración con el gobierno de EUA

Se realizó una Sesión Informativa sobre Servicios del Consulado de Estados Unidos y Prevención de Fraude en las instalaciones de la Universidad Tecnológica de Manzanillo

Julio César GONZÁLEZ RINCÓN

La gobernadora Indira Vizcaíno Silva resaltó la colaboración coordinada con el gobierno de Estados Unidos, lo que ha permitido mantener una estrecha colaboración en diversos temas de interés.

Así se expresó en el marco de la Sesión Informativa sobre Servicios del Consulado de Estados Unidos y Prevención de Fraude que se llevó a cabo en las instalaciones de la Universidad Tecnológica de Manzanillo (UTeM), en la que participó el vicecónsul de Estados Unidos en Guadalajara, Gabriel Gómez.

La Mandataria refrendó el compromiso de su administración de mantener una relación de colaboración con Estados Unidos para avanzar en temas comunes y en cualquiera que tenga que ver con el fortalecimiento de la cooperación internacional.

"Para nosotros es importante beneficiar a la población; sabemos que el desarrollo de tecnologías de la información y el conocimiento genera múltiples beneficios, particularmente en el ofrecimiento de servicios que permiten ahorrar mucho tiempo, traslados y dinero", expresó.

Consideró que por la cantidad de colimenses que viven en Estados Unidos, las inversiones, turismo y una amplia cooperación en materia comercial y cultural, son razones para tener comunicación directa y constante entre el Consulado y el gobierno de Colima.

Piden migrantes regreso de programa 3x1

Julio César GONZÁLEZ RINCÓN

Miguel Ángel Pérez, tesorero de Fuerza Migrante en Nueva York y representante de Casa Colima en los Estados Unidos, señaló que es necesario se retome el programa de colaboración 3x1 que se tenía anteriormente con el Gobierno Federal, para la ejecución de obra pública en las comunidades.

Señaló que ese programa era muy noble, ya que permitía que el dinero que mandaban los migrantes a sus comunidades se triplicara a través de una aportación similar por parte de los gobiernos estatales y el federal, principalmente, lo que permitió que en muchas comunidades se realizaran obras prioritarias y necesarias para elevar la calidad de vida de sus habitantes.

"Lamentablemente, este gobierno lo eliminó, por lo que ahora estamos insistiendo en que se retome el programa para seguir impulsando el desarrollo de las comunidades, no solo en Colima, sino en todo el país", expresó.

Comentó que una de las causas que llevó a la eliminación del programa fue por la corrupción que había en el manejo de los recursos, su aplicación y ejecución de las obras; sin embargo, consideró que en esencia era un programa muy bueno que debería retomarse con mayor transparencia.

ANTE OMISIÓN DE CAPDAM

Reparan vecinos de Las Brisas fugas de agua potable

Julio César GONZÁLEZ RINCÓN

Ante la omisión del organismo operador de agua para atender los reportes de fuga realizados por los habitantes de Las Brisas, vecinos decidieron tomar acción y arreglar por su cuenta las afectaciones.

Familias señalaron que la fuga ubicada en la avenida Lázaro Cárdenas tiene más de un mes, no obstante que se ha reportado en múltiples ocasiones, pero la Comisión de Agua Potable Drenaje y Alcantarillado de Manzanillo (CAPDAM) no ha hecho caso a los llamados.

"Es indignante ver cómo se están desperdiciando miles de litros de agua todos los días por una irresponsabilidad de la CAPDAM, ni porque se encuentra en plena avenida principal vienen a atender, es indignante porque mientras en otras zonas de la ciudad familias padecen la falta del servicio de agua potable, aquí las autoridades están permitiendo que se desperdicie, es una incongruencia", enfatizó Carlos Ahumada.

Comentó que ante la impotencia de ser ignorados por la autoridad, los vecinos han decidido tomar acción y realizar por su cuenta la reparación, "ya que no queda de otra, si a la autoridad no le importa y es insensible, nosotros no podemos solo estar viendo; además, ha sido tanta el agua que se ha desperdiciado que ya la banqueta desarrolló lama, lo cual ha provocado que las personas que acostumbran caminar por aquí o andar en bicicleta, resbalen y se lesionen", añadió.

Cuestionó la labor del organismo operador de agua, pues consideró que se le debe dar prioridad a la reparación de fugas de agua para evitar el desperdicio del vital líquido.

Foto de Julio González

Vecinos de Las Brisas repararon una fuga de agua en la avenida Lázaro Cárdenas, la cual tenía más de un mes, pero la CAPDAM no hizo nada, pese a los llamados.