Pide AMLO perdón

El presidente mexicano, Andrés Manuel López Obrador, encabezó la petición de perdón por agravios a la comunidad china en México, desde Torreón, Coahuila.

NACIONAL A7

Listos los horarios

Quedaron definidos los días y horarios para las semifinales del Guard1anes 2021 de la Liga MX, donde Pachuca y Cruz Azul serán los encargados de abrir la primera llave, mañana.

DEPORTES A11

DIARIO DE COLIMA

www.diariodecolima.com Año 68 No. 22,964 $10.00 Colima, Colima, Martes 18 de Mayo de 2021

Fotos IEE

(1) Indira Vizcaíno, Morena-NA; (2) Virgilio Mendoza, PVEM; (3) Mely Romero, "Va por Colima" PAN, PRI y PRD; (4) Leoncio Morán, MC; (5) Claudia Yáñez Centeno, FXM; (6) Aurora Cruz, PT, y (7) Evangelina Bañuelos, RSP, las y los candidatos que participaron en el debate.

POSTDEBATE

Todos se dicen ganadores

Hubo porras y apoyo a los siete abanderados afuera del Teatro Universitario

Hugo VELÁZQUEZ ROQUE

Tras poco más de 2 horas y media del debate entre candidatos a la gubernatura organizado por el Instituto Electoral del Estado y la Universidad de Colima, los participantes y sus seguidores se dijeron ganadores.

Desde horas antes del evento, en un ambiente de algarabía, simpatizantes de las y los abanderados se hicieron presentes en las inmediaciones del Teatro Universitario "Coronel Pedro torres Ortiz".

LOCAL/A3

CANDIDATOS A LA GUBERNATURA

Unos proponen y otros atacan en el debate

Indira Vizcaíno y Virgilio Mendoza desarrollan propuestas de gobierno; a Leoncio Morán se le fue la tarde en tratar de vincular a la candidata de Morena con el PRI; Mely Romero divide señalamientos al Gobierno Federal y su contrincante morenista; formato cansado y extenso

Mario Alberto SOLÍS ESPINOSA

Entre propuestas de algunos candidatos y ataques de otros se realizó el debate entre los postulantes a la gubernatura que organizó el Instituto Electoral del Estado en el Teatro Universitario.

Tal ejercicio se desarrolló sin sorpresas, pues como se esperaba, los candidatos se dividieron en tres bandos bien identificados: los que sí aprovecharon el espacio para proponer, quienes dedicaron más tiempo al ataque y las candidatas que no terminaron por articular un mensaje contundente.

Indira Vizcaíno Silva, candidata de Morena-Nueva Alianza, y Virgilio Mendoza, abanderado del PVEM, fueron quienes realizaron más propuestas durante el debate y lograron esbozar su proyecto político y gubernamental a los espectadores.

En tanto que Leoncio Morán Sánchez, candidato de Movimiento Ciudadano, utilizó cada una de sus participaciones para, insistentemente, realizar señalamientos a Indira Vizcaíno.

Mely Romero, de "Va por Colima", secundó al candidato naranja, aunque dividió el objetivo de sus ataques entre el Gobierno Federal y su contrincante morenista.

Las candidatas Claudia Yáñez Centeno, de Fuerza por México; Aurora Cruz, del PT, así como Evangelina Bañuelos, de Redes Sociales Progresistas, no alcanzaron a posicionar su mensaje y propuesta ante el electorado.

LOCAL/A2

REPORTAN UN DECESO Y NUEVE CASOS NUEVOS POR COVID-19

LOCAL/A3

A NUESTROS LECTORES

El papel periódico no representa un riesgo de contaminación por coronavirus, conforme a estudios de la Organización Mundial de la Salud y de la Asociación Internacional de Medios Informativos, tanto por su alta porosidad como por el proceso de impresión de tintas a que es sometido.

Cabeza de Vaca ya no tiene fuero, afirma López Obrador

La FGR podrá actuar por el delito de defraudación fiscal equiparada del que acusa al Gobernador de Tamaulipas, asegura el Presidente

EL UNIVERSAL

CIUDAD DE MÉXICO.- Si la Suprema Corte de Justicia de la Nación rechazó el recurso del Congreso de Tamaulipas que pretendía controvertir la decisión de la Cámara de Diputados, Francisco Javier García Cabeza de Vaca no tiene fuero, expuso el presidente Andrés Manuel López Obrador.

En ese sentido, apuntó que la Fiscalía General de la República (FGR) podrá actuar por el delito de defraudación fiscal equiparada del que acusa al Mandatario local.

Sin embargo, la dirigencia nacional del PAN insiste en que el Gobernador se mantendrá en el cargo mientras el Congreso del Estado de Tamaulipas no le retire la protección constitucional.

NACIONAL/A6

Foto de Hugo Velázquez

Acompañado por trabajadores del Ayuntamiento de Colima, el dirigente sindical Héctor Arturo León Alam informó sobre la denuncia que interpusieron contra Leoncio Morán, por el desvío de 40 millones de pesos.

DETIENEN A UN AGENTE DE LA FISCALÍA GENERAL DEL ESTADO CON ARMA Y DROGA

ORDEN PÚBLICO/A8

ANTE FGE Y FISCALÍA ANTICORRUPCIÓN

Denuncian burócratas a Locho por desvío de $40 millones

Hugo VELÁZQUEZ ROQUE

El Sindicato de Trabajadores al Servicio del Ayuntamiento de Colima (STSAC) presentó ante la Fiscalía General del Estado (FGE) y la Fiscalía Anticorrupción del Estado denuncia contra Leoncio Morán Sánchez por el desvío de 40 millones de pesos.

En rueda de prensa, el líder del STSAC, Héctor Arturo León Alam, expresó que lo hacen ante la serie de apercibimientos que presentaron en 2020 y 2021 y la nula respuesta de Leoncio Morán como Alcalde.

Dijo que se ha negado a solucionar la petición de saldar ese recurso que es de los trabajadores y debió haber enterado al Ipecol.

LOCAL/A3

OPINIÓN

"Sacar al INE de la alianza PAN-PRI-PRD-Coparmex porque en los hechos el Instituto aparece como el virtual onceavo partido y su enfoque ideológico es el antipopulismo".

CARLOS RAMÍREZ A5

Carlos GARCÍA LEMUS A5
Jorge FERNÁNDEZ MENÉNDEZ A4
Gabriel GONZÁLEZ CASTELLANOS A4
Raúl PÉREZ OSORIO A4
GLORIETA A5

6 89076 59740 1

INTERCAMBIAN SEÑALAMIENTOS

Propuestas y ataques, en debate de candidatos a la gubernatura

Mario Alberto SOLÍS ESPINOSA

Entre propuestas de algunos candidatos y ataques de otros se realizó el debate entre los postulantes a la gubernatura que organizó el Instituto Electoral del Estado (IEE) en el Teatro Universitario.

El evento se dividió en cinco bloques, cuatro para diferentes temas de relevancia como seguridad, desarrollo económico, justicia y salud, así como un espacio para el mensaje final.

La estructura del debate resultó cansada para el espectador y la participación constante de los moderadores, reiterando las preguntas, ralentizó las intervenciones de los candidatos y extendió el ejercicio más allá de las 2 horas con 30 minutos.

DESARROLLO ECONÓMICO Y EMPLEO Y EQUIPAMIENTO URBANO

El primer bloque de participaciones de los candidatos participantes en este ejercicio versó sobre los temas de desarrollo económico y empleo y equipamiento urbano.

En su primera intervención, Leoncio Morán afirmó que en su trayectoria pública no se ha robado un peso y nunca ha estado al servicio del PRI, "siempre ha entregado cuentas claras en el gobierno municipal", dijo.

Añadió que el electorado tiene dos opciones: "por un lado las candidatas de Nacho Peralta, que son al mismo tiempo candidatas de la continuidad y del PRI, pues representan los privilegios de siempre, en particular Indira (Vizcaíno Silva)".

Refirió que por otro lado está su proyecto de gobierno, "un proyecto nuevo, cercano a los ciudadanos y que se ha construido a través de los años", argumentó el Alcalde con licencia.

Al término de su participación, la moderadora del debate, Magda Bastida, pidió al abanderado de Movimiento Ciudadano que respondiera a la pregunta planteada, por respeto a la sociedad.

Al tomar la palabra, Indira Vizcaíno Silva expresó que la mafia en el poder tiene más de un candidato en esta elección; abundó que ella representa un cambio verdadero y asentó que gobernará con el pueblo.

Detalló que en la entidad, la pobreza se ha incrementado y más de la mitad de la Población Económicamente Activa (PEA) está en la informalidad, por eso se comprometió a desarrollar el campo, turismo y desarrollo del puerto.

Mencionó que atraerá la inversión con el aprovechamiento del puerto de Manzanillo, impulsará el plan de créditos a empresas, activará el Sefidec, esta vez sin moches ni intermediarios.

Mely Romero Celis argumentó que el Gobierno Federal eliminó los presupuestos que detonaron el desarrollo; "entonces cómo se atreve Indira a decir que hará algo si el Gobierno Federal es responsable de la caída de la economía".

Prometió que reactivará la economía a través de las micro, pequeñas y medianas empresas; impulsará el crecimiento de primeros empleos, atraerá inversiones que otros ahuyentan y además, planteó un nuevo puerto en la Laguna de Cuyutlán.

Virgilio Mendoza refirió que la actividad del puerto de Manzanillo no se ha reflejado en bienestar de las familias. "En otros estados aprovechan el puerto, así que nosotros también debemos vincular nuestra desarrollo a esa terminal marítima".

En la réplica de este primer tema, Mely Romero esgrimió que tiene 20 años dedicada al servicio público y nunca había visto tal abandono en los municipios, pero adjudicó dicha situación al Gobierno Federal, "pues desapareció el Fondo de Desastres (Fonden) y el Fondo Metropolitano".

Luego, Morán Sánchez comenzó el estribillo que usaría de manera insistente durante toda su participación en el debate: "Indira dinos, ¿trabajaste o no para Nacho Peralta, al servicio del PRI?".

Indira Vizcaíno, por su parte, enfatizó que su gobierno dispondrá de incentivos para empresas que den empleos a jóvenes, además que se recuperarán programas para el campo; también subrayó que "Manzanillo será epicentro de la transformación".

Virgilio Mendoza propuso impulsar una nueva ley que incentive la atracción de empresas; en tanto que Mely Romero sentenció que cómo la candidata de Morena fortalecerá los programas del campo, si como diputada y delegada federal no los defendió.

Para el cierre de este bloque, Leoncio Morán reiteró su señalamiento a la candidata de Morena, quien a su vez aprovechó para adelantar que reactivará el programa de vivienda en la entidad, mejorará los servicios públicos con fondos estatales y transformará el sistema de transporte público.

Durante su intervención, la candidata del PT, Aurora Iliana Cruz Alcaraz, propuso capitalizar la vocación turística del estado y terminar con la simulación que afecta a los colimenses. Utilizó una parte de su tiempo para guardar un minuto de silencio por las personas fallecidas por el Covid-19.

Por su parte, la abanderada de Redes Sociales Progresistas, Evangelina Bañuelos Rodríguez, manifestó que el crecimiento en Colima está estancado, pues las oportunidades del empleo se encuentran en la burocracia, el magisterio, el sector turismo, y lo demás corresponde a la economía informal y el autoempleo.

Durante su turno, la candidata al gobierno por Fuerza por México, Claudia Yáñez Centeno, recordó que desde 1990 no ha habido en Colima crecimiento económico, porque los gobernantes y funcionarios han utilizado el presupuesto para beneficiarse.

Además, acusó a la candidata Mely Romero Celis de haber sido denunciada por jóvenes a quienes no les entregó apoyos y también de haber estado cerca de Rosario Robles, procesada por la Estafa Maestra.

SEGURIDAD Y JUSTICIA

En este bloque, Leoncio Morán nuevamente preguntó a Indira Vizcaíno si trabajó o no para Ignacio Peralta y el PRI. Luego afirmó que la policía de Colima será la mejor equipada, "en mi gobierno habrá cero tolerancia a la impunidad", dijo.

Mely Romero arguyó que en Colima tenemos un grave problema de inseguridad "y no me refiero al robo de maridos". Responsabilizó de la violencia al Gobierno Federal y prometió cámaras de vigilancia y capacitación a los policías.

Virgilio Mendoza dijo que los policías de Manzanillo son los mejor pagados de la entidad, "porque antes de pensar en equipamiento, como Alcalde preferí proteger a las personas que desempeñan tareas policiales".

Indira Vizcaíno cuestionó a los colimenses si se sienten seguros: "siete de cada 10 colimenses no; el problema de inseguridad es grave, el municipio de Colima tiene el primer lugar nacional en robo a casa habitación".

Anunció que creará un nuevo modelo educativo para educar en la paz y alejar a los niños de conductas antisociales; "tendremos policía de proximidad, módulos de vigilancia y centros de justicia para mujeres".

En materia de seguridad y justicia, la candidata del PT, Aurora Iliana Cruz Alcaraz, señaló que en Colima el gobierno ofreció vivir felices y seguros, pero por el contrario, se vive en la impunidad a causa de un gobierno corrupto e insensible. Se comprometió a castigar a quienes han saqueado al estado.

En tanto, la candidata de Redes Sociales Progresistas, Evangelina Bañuelos Rodríguez, enfatizó que la situación en Colima en materia de seguridad es aterradora y recordó que la entidad tiene los primeros lugares nacionales en homicidios, feminicidios, robos y desaparición. Dentro de sus políticas de gobierno, promoverá un modelo de seguridad pública con mando civil con respeto a los Derechos Humanos.

En su intervención, la candidata al gobierno por Fuerza por México, Claudia Valeria Yáñez Centeno, sentenció que la violencia ha frenado la inversión y ha ocasionado el cierre de negocios. Propuso sueldos dignos y vivienda para los policías, así como la rehabilitación de las casetas de vigilancia y establecimiento de comités vecinales. Acusó que Indira Vizcaíno no puede hablar de combate a corrupción, cuando ella misma tiene varias acusaciones.

Durante el espacio de réplica, Virgilio Mendoza señaló que fortalecerá los juzgados en el Poder Judicial, creando 13 nuevas instancias de ese tipo, además de incrementar los salarios.

Indira Vizcaíno señaló que tendrá que crearse el Consejo de la Judicatura Estatal, para supervisar la correcta actuación de los jueces; "también vamos a incrementar el presupuesto del Poder Judicial y la Fiscalía General del Estado, además de tomar medidas para proteger a la mujeres".

A pesar de que Indira Vizcaíno no había respondido a sus ataques, Leoncio Morán aprovechó para decirle a la candidata de Morena: "no te enojes Indira, mejor dinos si trabajaste para Nacho Peralta y el PRI, ¿sí o no?".

Mely Romero acusó que en Colima se frenan investigaciones por influencias de funcionarios, "como es el caso de algunas que hoy quieren gobernar Colima". Luego afirmó que dará seguridad social completa a los policías y capacitación de primera.

Enseguida, Indira Vizcaíno sentenció que "el Leoncio cree que todos son de su condición. Lamento tu actitud, sin propuestas y basadas en la agresión, pero te entiendo, qué frustrante debe ser para un macho que quien gobierne Colima sea una mujer".

Añadió que no es la primera vez que "le haces el trabajo sucio al PRIAN, en cuatro ocasiones te han mandado como su empleado y ahora les vas a volver a fallar; qué irónico, mientras tú vas a perder por cuarta vez, la Cuarta Transformación llegará a Colima".

DESARROLLO SOCIAL, DESIGUALDAD Y POBREZA, SALUD, JUVENTUD, DERECHOS HUMANOS Y MIGRACIÓN

Este bloque se conformó con preguntas de la sociedad. Entre la más mencionada por la sociedad fue ¿cuáles son sus propuestas para fortalecer el sistema de salud y de dónde sacarán los recursos?

La candidata de la coalición "Vamos por Colima", Mely Romero, afirmó que el Gobierno Federal canceló el Seguro Popular y las estancias infantiles, "la situación es grave. El Gobierno Federal tomó decisiones que afectan a los que menos tienen".

Indira Vizcaíno respondió que el Gobierno Federal realizó la inversión social más grande en la historia de Colima, con 130 mil beneficiarios de los programas de la administración lopezobradorista.

Prometió que la Secretaría de Desarrollo Social de Colima estará en Tecomán, además que habrá pensión para todas las personas con discapacidad y los adultos mayores de 60 a 64 años con enfermedades crónico degenerativas.

Morán Sánchez, luego de reiterar su pregunta a Indira Vizcaíno, sentenció que implementará el programa más amplio en salud; "las clínicas tendrán medicamentos, especialmente para los más pobres".

Indicó que el 80 por ciento del presupuesto estatal será para las comunidades marginadas, "ningún niño o joven se quedará sin estudiar y habrá transporte gratuito para estudiantes".

Virgilio Mendoza prometió que construirá una Unidad de Hemodiálisis en Tecomán, además que mantendrá una política social cercana a la sociedad, como lo hizo en Manzanillo cuando fue Alcalde.

En la réplica, Indira Vizcaíno expresó que el 30 por ciento de los puestos de primer nivel serán ocupados por jóvenes; igualmente desarrollará una red de guarderías y acabará con el abandono criminal del sistema de salud, "tendremos médicos las 24 horas y medicinas en comunidades rurales".

A lo anterior, Mely Romero respondió: "Indira, no nos quieras engañar. Quitaron el Seguro Popular". Enseguida comentó que evitará la deserción escolar y habrá trabajo para los egresados, además de que dará financiamiento a los innovadores.

De nuevo Leoncio Morán espetó a Indira Vizcaíno su cuestionamiento de toda la tarde; puntualizó que manejará los recursos de manera honesta para reactivar clínicas, las equipará y dotará de medicamentos.

En el cierre, Indira Vizcaíno señaló que Mely Romero y Leoncio Morán no se cansan de mentir, "pues sus partidos votaron en contra de los programas sociales que ahora tiene la gente".

Virgilio Mendoza cerró este tema con el compromiso de diseñar un sistema universal para dar seguridad social a quienes no la tienen, como los pescadores, madres solteras, entre otros grupos.

La abanderada de Redes Sociales Progresistas, Evangelina Bañuelos Rodríguez, refirió que el sistema de salud pública en Colima es un buque que hace agua y la pandemia por Covid-19 evidenció la crisis económica que vivan los colimenses.

Sobre el tema de desarrollo social, desigualdad y pobreza, la candidata del PT, Aurora Ileana Cruz Alcaraz, se comprometió a garantizar la cobertura universal en educación salud, cultura y deporte, así como convertir las estancias infantiles en Centros de Desarrollo Infantil.

Mientras que la candidata de Fuerza por México, Claudia Yáñez Centeno, resaltó el abandono del sector salud en Colima. En una parte de su intervención, explicó que estaba sorprendida por el número de jóvenes con problemas de adicción y de salud mental que existen en los diversos municipios.

En la última parte del bloque tres, relacionado con el desarrollo social, desigualdad y pobreza, la candidata de Fuerza por México, Claudia Yáñez Centeno, afirmó que era ofensivo ver cómo gobernantes y algunos funcionarios, de la noche a la mañana se enriquecen, "porque no son pendejos, mientras aumenta el número de personas en carencia y en pobreza".

Tal expresión le valió para que uno de los moderadores la reconviniera para evitar expresiones ofensivas, porque de lo contrario, se le retiraría el uso del micrófono en la intervención correspondiente.

EDUCACIÓN, CIENCIA Y TECNOLOGÍA Y DESARROLLO SUSTENTABLE

El candidato del PVEM, Virgilio Mendoza, asentó que será un aliado de los maestros, "no habrá retrasos en el pago a los docentes de bachilleratos a distancia ni a la Universidad de Colima, como el que existe actualmente".

Mely Romero enfatizó que el desarrollo sostenible será clave, con un sistema de protección ambiental, "habrá Secretaría del Medio Ambiente y un centro de monitoreo de la calidad del aire. Se impulsará la educación ambiental", detalló.

Advirtió que una vez en el Gobierno Estatal, exigirá al Gobierno Federal que resuelva el problema de contaminación de la Termoeléctrica de Manzanillo. También expresó que dará una solución a los pagos pendientes de los maestros y retomará escuelas de tiempo completo.

Indira Vizcaíno manifestó que en su gobierno, los maestros serán una prioridad; "tendremos un nuevo modelo educativo con valores cívicos, un segundo idioma y educación financiera. Ampliaremos los espacios en Educación Superior, con 16 mil becas para estudiantes de ese nivel".

Leoncio Morán, una vez más se dirigió a la candidata de Morena y luego sentenció que los universitarios no se equivocarán, "saben que votar por Indira será terminar con la autonomía; Indira tiene desprecio por la Universidad, es su enemiga, por eso les pido que informemos que Indira es un lobo disfrazado de oveja".

Durante la réplica, Indira Vizcaíno recordó que casi la mitad de la superficie de Colima ha sido deforestada, por eso prometió que se modernizará el sistema para el manejo de los residuos sólidos y se crearán convenios para apoyo en la adquisición de paneles solares.

Mely Romero aprovechó esta ronda para asegurar que no tiene un solo señalamiento ni procesos abiertos por malversación de fondos. Ofreció respeto a la autonomía universitaria.

Morán Sánchez prometió que garantizará el derecho humano a internet y promoverá la dotación de equipos de cómputo a los estudiantes que no puedan comprarlo.

El abanderado del PVEM, Virgilio Mendoza, señaló que entregará aportaciones en tiempo a la Universidad de Colima. En medio ambiente, propuso un mapeo para definir vocacionamiento de cada zona.

Ya en el cierre de este bloque, Indira Vizcaíno indicó que los colimenses fueron testigos de quienes son los candidatos de la mafia en el poder. "Ni con su guerra sucia van a detener la transformación. Hasta en sus encuestas vamos en primer lugar".

En cuanto al tema de educación y ciencia, la candidata del PT, Aurora Cruz, expuso que la educación será el eje rector de su gobierno y para ello impulsará la capacitación docente, ofrecerán becas y también impulsará a las universidades.

La candidata de Redes Sociales Progresistas, Evangelina Bañuelos, se comprometió a que ningún estudiante se quede sin estudiar por falta de recursos económicos, y manifestó que impulsará escuelas inclusivas.

Por su parte, la candidata de Fuerza por México, Yáñez Centeno, consideró vergonzoso que en el Índice de Impunidad del Medio Ambiente, Colima haya tenido una calificación reprobatoria.

MENSAJE FINAL

En el mensaje final, Leoncio Morán ya no cuestionó a Indira, pero sí dijo que "nunca fue útil votar por el PRI que durante 90 años nos ha traicionado, ni por su candidata, Indira Vizcaíno; lo útil es votar por Locho Morán; no me robaré un solo peso, porque nunca ha estado al servicio del PRI".

Virgilio Mendoza subrayó que la hora de la alternancia llegó para arrasar con los malos gobiernos. "Cuando he tenido la oportunidad de servir, lo hice bien. En la campaña pasada se manejó un mensaje: de que se van, se van, pero ahora sí es realidad".

La candidata del PRI-PAN-PRD, Mely Romero, consideró que esta elección no es de partidos, sino del futuro de Colima; "la decisión está entre dos mujeres y proyectos, el mío, una mujer confiable y decente o el que representa Indira".

Indira Vizcaíno se dijo orgullosa de ser colimense, de acompañar en su lucha al presidente Andrés Manuel López Obrador; "quiero ser gobernadora para encabezar un gobierno honesto y darle a los colimenses un mejor lugar para vivir. La esperanza llegó a Colima", concluyó.

En el último bloque, la candidata de Fuerza por México, Claudia Yáñez Centeno, dijo que es la única candidata que garantiza un cambio verdadero.

En tanto, la abanderada de Redes Sociales Progresistas, Evangelina Bañuelos Rodríguez, convocó a reconstruir Colima y pidió el voto para lograr un cambio de fondo.

En su intervención, la candidata del PT, Aurora Iliana Cruz Alcaraz, argumentó que el PRI, PAN y PRD representan lo mismo, mientras que Movimiento Ciudadano y Morena son una transformación simulada.

DIARIO DE COLIMA

Director **Enrique Zárate Canseco** / Director de Información **Carlos García Lemus** / Director Editorial **Alberto Magallón Estrada** / Coordinador de Edición **Mario Solís Espinosa** / Sub Director Editorial **Julio César Zamora Velasco** / Los artículos son responsabilidad de quienes los firman.
Diario de Colima, periodicidad: diario. Editor responsable de la información: **Carlos García Lemus**. Responsable de editoriales: **Alberto Magallón Estrada**. No. Certificado de Reserva Otorgado por el Instituto Nacional de Derecho de Autor: 04-2018-050813475900-203, No. Certificado de Licitud de Título 13781, Número de Certificado de Licitud de Contenido 11354. Domicilio de la publicación, imprenta y distribución: Av. 20 de Noviembre 580, Col. San Pablo, C.P. 28060, Colima, Colima.
Fundado el 8 de noviembre de 1953. Registrado como artículo de segunda clase en la Administración de Correos el 20 de enero de 1954. Representante de Publicidad en la Ciudad de México, D.F., Medios Masivos Mexicanos, Tel. 55-53-40-24-50 Servicios Informativos: SUN. http: www.diariodecolima.com Consulte nuestro Aviso de Privacidad http: //www.diariodecolima.com/aviso-de-privacida/ TELÉFONOS: DIRECCIÓN GENERAL (312) 312-56-88 / PUBLICIDAD (312) 316-1800 ext. 130-132 Email: gventas@pucoma.com / SUSCRIPCIONES (312) 316-1800 ext. 161 / REDACCIÓN (312) 316-1800 ext. 107 y 108/ DENUNCIA CIUDADANAS (312) 316-1800 ext. 107, 108/ Email: redaccion@diariodecolima.com / reda.diariodecolima@gmail.com

SE DICEN GANADORES

Salen candidatos satisfechos del debate

Desde temprano, sus porras los apoyaron afuera del Teatro Universitario

Hugo VELÁZQUEZ ROQUE

En un ambiente de algarabía, simpatizantes de las cinco candidatas y dos candidatos a la gubernatura se dejaron sentir desde temprano, previo al Debate Colima 2021, en las inmediaciones del Teatro Universitario "Coronel Pedro torres Ortiz".

Ahí, iniciaron la guerra de porras a la llegada de quienes iban a confrontar sus propuestas en el ejercicio que organizó el Instituto Electoral del Estado, con apoyo de la Universidad de Colima.

El primero en llegar fue el candidato de Movimiento Ciudadano, Leoncio Morán Sánchez, en un Safari anaranjado. Le siguió Claudia Yáñez Centeno, de Fuerza por México. Posteriormente, Evangelina Bañuelos, de Redes Sociales Progresista.

Después hizo su arribo al Teatro Universitario la candidata de Morena-Nueva Alianza, Indira Vizcaíno Silva, seguida por Virgilio Mendoza Amezcua, del PVEM, y Mely Romero Celis, de "Va por Colima"; luego la candidata del PT, Aurora Cruz.

Al concluir el debate, los candidatos e invitados especiales fueron desalojado del recinto; Leoncio Morán al salir señaló a los medios "ganamos el debate y vamos a ganar la elección, vamos a votar el 6 de junio en libertad".

Por su parte, Mely Romero indicó que la mejor opinión la tiene la gente, pero consideró que ganó y enfatizó sentirse contenta por el respaldo de sus simpatizantes y su equipo de trabajo.

La dirigente estatal del PVEM, Gabriela Benavides Cobos, mencionó que Virgilio Mendoza estuvo a la altura, "presentó las mejores propuestas, sabe gobernar y tiene experiencia".

El ex gobernador Fernando Moreno Peña expuso que Mely Romero fue muy puntual en sus apuntes contra Morena y defendió a la Universidad de Colima; dijo que no duda que ganará la candidata de la coalición.

La consejera presidenta del Instituto Electoral del Estado, Nirvana Fabiola Rosales Ochoa, se dijo satisfecha por el evento y que se cumplió con el objetivo de generar la información que el electorado requiere para emitir un voto razonado.

Finalmente, Indira Vizcaíno se reunió con sus simpatizantes y gente de los partidos que la impulsan en la Piedra Lisa, donde agradeció el respaldo y se dijo ganadora del debate; también destacó que es el momento para lograr la alternancia en el estado.

Rendirá Perú homenaje a profesor universitario

Hugo VELÁZQUEZ ROQUE

El guitarrista y compositor de la Universidad de Colima, Simone Iannarelli, será homenajeado por su trayectoria artística en el marco del Primer Festival de Guitarra Clásica que organizan la Asociación Suena Perú y el Ministerio de Cultura de Perú.

Será del 25 al 31 de julio, y se realizará de manera virtual con la participación de destacados intérpretes de países como México, Italia, Honduras, Tailandia y Australia que tocarán, entre otras piezas, obras del homenajeado.

Entrevistado sobre este homenaje, el también docente universitario de origen italiano dijo sentirse honrado por el reconocimiento a su trayectoria como compositor.

Adelantó que el programa del festival incluirá, además de conciertos virtuales y conferencias magistrales, un espacio en el que hablará sobre su experiencia en el ámbito de la composición a lo largo de 2 décadas.

Comentó que el festival es organizado por el también guitarrista Giovani Andrei, quien busca realizar este evento cada año homenajeando a diferentes artistas del ámbito internacional.

Entre los artistas invitados a este evento internacional están Mary Cucchiara, Claudia Sánchez, Ingrid Riollot, Nattakarn Kijrattanakarn, Frida Cruz Félix, Alejandra Gerra y el propio Giovani Andrei.

Al hablar sobre el trabajo de un compositor, el entrevistado señaló que además de la disciplina de sentarse a componer y estudiar las obras de otros grandes compositores, "es importante leer mucho para que la inspiración ayude en los momentos de componer.

"No se puede esperar pasivamente la inspiración; cuando uno realiza esto de manera profesional hay horarios más estrictos. Así que, además de la pasión, hay que ser responsables con el ritmo de trabajo".

Para componer, continuó, "la inspiración es importante, porque hay momentos en que las ideas fluyen con más facilidad y momentos donde hay bloqueos para quienes realizan un trabajo artístico o creativo".

EN EL ESTADO

Reportan un deceso y nueve casos nuevos por Covid-19

Carlos GARCÍA LEMUS

Las instituciones del Sector Salud reportaron ayer nueve nuevos casos y una muerte por Covid-19, con lo que la entidad alcanza 11 mil 43 positivos y mil 266 decesos acumulados por esta causa.

La Secretaría de Salud informa que la defunción fue de una mujer mayor de 65 años de edad que estaban hospitalizada grave y era originaria de Colima.

Además, siete mujeres fueron diagnosticadas positivas al virus SARS-CoV-2, entre los 20 y 40 años de edad; todas reciben atención ambulatoria. Por residencia, tres son de Colima, tres de Villa de Álvarez y una de Coquimatlán.

Los hombres diagnosticados positivos fueron dos, entre los 20 y 55 años de edad; uno recibe atención ambulatoria y uno está hospitalizado grave.

Por residencia, uno es de Colima y uno de Villa de Álvarez.

JOSÉ MANUEL ROMERO

Funcionarios del Ayuntamiento se ausentan para atender campaña

Hugo VELÁZQUEZ ROQUE

El candidato del Partido Verde Ecologista de México (PVEM) a la Alcaldía de Colima, José Manuel Romero Coello, indicó que le han denunciado ciudadanos que algunos funcionarios del Ayuntamiento se ausentan de sus encomiendas.

Destacó que en su visita al mercado Francisco Villa, algunos locatarios le comentaron que el administrador del inmueble no se ha presentado y ha descuidado las condiciones de este centro de abasto popular.

Lamentó que esta práctica se pueda estar dando, pues se trata de un desvío de recursos públicos para temas electorales y estableció que no solo se da en el Ayuntamiento de Colima, sino también por parte del Gobierno del Estado.

"Se está dando en el Ayuntamiento y el Gobierno del Estado también, es increíble cómo se hacen las cosas burdas, pero ya la gente se da cuenta de todo eso.

"Es muy lamentable que se estén desviando de las administraciones para atender intereses políticos", apuntó.

Aceptó que uno de los problemas que tendrá que enfrentar es la enorme deuda que estaría dejando la actual administración municipal que encabeza Leoncio Morán Sánchez, la cual podría ser de 230 millones de pesos.

MARGARITA MORENO

Protegeré el patrimonio de los colimenses

Hugo VELÁZQUEZ ROQUE

La candidata de la coalición "Va por Colima" (PAN, PRI y PRD) a la Alcaldía capitalina, Margarita Moreno, señaló que al asumir la Presidencia Municipal, uno de los temas que revisará de manera personal al presidir la Comisión de Desarrollo Urbano en el Cabildo capitalino será el de las colonias no regularizadas.

El objetivo será conocer a detalle el estatus jurídico que guardan y trabajar en conjunto con sus habitantes para avanzar en su incorporación u ordenamiento.

La candidata aseguró que en su administración protegerá el patrimonio de los colimenses, al señalar que existen colonias que tienen todo el derecho de ser incorporadas al municipio, y otras que requieren el acompañamiento de las autoridades para avanzar en los procesos de regularización de manera ordenada.

Tal es el caso de la colonia de la Federación Obrera Revolucionaria de Agrupaciones Sindicales, que desde hace 30 años ha buscado su incorporación al municipio y cuyos vecinos solicitaron el apoyo de la candidata para que en su administración se pueda avanzar en esta gestión.

La candidata dio a conocer que el tema de desarrollo urbano será uno de los que tendrán la mayor atención, al exponer que se debe garantizar que la población cuente con servicios de calidad.

ADULTOS MAYORES

Para Margarita Moreno, los adultos mayores de la ciudad requieren una atención prioritaria por parte del municipio, a través de acciones que les permitan acceder a una mejor calidad de vida, en el que puedan convivir de manera libre, segura y sin dificultades.

Así se expresó al reunirse con vecinos del barrio La España, y posteriormente con habitantes de la colonia Villas del Sur.

POR DESVÍO DE $40 MILLONES

Presentan burócratas denuncia contra Locho Morán

Hugo VELÁZQUEZ ROQUE

El alcalde con licencia y candidato de Movimiento Ciudadano (MC) a la gubernatura, Leoncio Morán Sánchez, fue denunciado por el Sindicato de Trabajadores al Servicio del Ayuntamiento de Colima (STSAC) ante la Fiscalía General del Estado (FGE) y la Fiscalía Anticorrupción del Estado (FAE), por desvío de 40 millones de pesos.

En rueda de prensa, el líder del STSAC, Héctor Arturo León Alam, dio a conocer que ayer por la tarde presentaron las denuncias ante dichas instancias, porque el candidato de MC a la gubernatura no ha dado respuesta.

"Las denuncias correspondientes por el desvío y aportaciones de los trabajadores del Ayuntamiento, en franca violación al artículo 233 Bis3 del Código Penal del Estado.

"A partir de hoy, la administración de Leoncio Morán y su tesorero (Armando Zamora González) están denunciados ante la FGE por el desvío de 40 millones de pesos, producto de las aportaciones patronales y aportaciones de trabajadores", explicó.

Agregó que ya se apercibió a ambos en tres ocasiones, entre 2020 y 2021, para que respondieran por ese recurso que desviaron y no han enterado ante el Instituto de Pensiones de los Servidores Públicos del Estado (Ipecol).

Adelantó que estarán acudiendo al Congreso del Estado hoy, para exigir que la Comisión de Responsabilidades llame a cuentas al candidato a la gubernatura de MC y al tesorero municipal de Colima, por violentar la ley.

"Y esperamos que en esta ocasión no suceda como la denuncia del pasado alcalde Héctor Insúa García, aliado de Leoncio Morán, que también desvió recursos de los trabajadores y que está durmiendo el sueño de los justos", apuntó.

León Alam mencionó que a esos 40 millones se le suman los 107 millones de la deuda histórica que tiene el Ayuntamiento de Colima con el Ipecol y que Leoncio Morán se ha negado a firmar el convenio para empezar a pagar.

A pregunta expresa de que existen señalamientos de candidatos a la Alcaldía de Colima que algunos trabajadores o funcionarios se fueron a la campaña de MC y se les sigue pagando en el Ayuntamiento de Colima, dijo que es una queja constante de los trabajadores.

"Se tiene que investigar y comprobar, nosotros no podemos hacer acusaciones sin el sustento debido, estas acusaciones que hacemos las tenemos sustentadas y probadas que el desvío existe", respondió.

Añadió que estarán en condiciones de dar parte sobre las anomalías que están viendo de que algunos trabajadores y funcionarios del Ayuntamiento se están ausentando de sus labores y se menciona, acuden a apoyar las campañas de Locho y otros candidatos.

"Eso se tiene que investigar por parte de la Comisión de Responsabilidades del Congreso y del Instituto Electoral del Estado, para que no se estén desviando recursos del Ayuntamiento a campañas políticas; repito, no es una acusación".

De acuerdo al artículo 233 Bis3 del Código Penal del Estado, quien desvíe recursos de cuotas y aportaciones será sancionado con multa, cárcel o con la inhabilitación para ocupar cargos públicos.

Recorre Federico Tinajas y El Amarradero

Hugo VELÁZQUEZ ROQUE

Federico Rangel Lozano, candidato de Movimiento Ciudadano a Presidente Municipal de Colima, recorrió las comunidades de Tinajas y El Amarradero, en donde los habitantes recordaron que en su administración 2012-2015 estuvo cercano a ellos, entregando obras y realizando actividades culturales y deportivas.

El abanderado de MC recorrió casa por casa estas dos comunidades, en donde sus habitantes le abrieron las puertas de sus casas, dialogaron con él y le plantearon sus necesidades y demandas.

Rangel Lozano destacó la importancia de visitar a las personas en sus casas, a fin de refrendar la visión de cercanía, "esa confianza y proximidad que siempre hemos brindado".

Refirió que las necesidades de la zona rural tienen que ver principalmente con el abastecimiento de agua, drenajes, empedrados, banquetas y de incentivar la actividad económica.

"En estas comunidades es apoyar a la gente en la producción de los cultivos, pero también en la actividad económica primaria, lo que representa generar un plus al producto agrícola, para elaborar artesanías, para trabajos que tienen un valor adicional dentro de la economía de la localidad", explicó.

En Tinajas y El Amarradero es necesario seguir con obras de empedrado y banquetas, así como de alumbrado público.

seguros® ARGOS

A LOS TRABAJADORES DE LA SECRETARÍA DE EDUCACIÓN PÚBLICA

COMUNICADO

Respecto de su seguro de vida contratado mediante descuento por nómina con Seguros Argos, S.A de C.V., por medio de Magistral Agente de Seguros, S.A. de C.V.,se les informa lo siguiente:

1. Seguros Argos, por situaciones ajenas a nosotros, ha dejado de recibir el pago de la prima correspondiente a sus seguros de vida, mismas que entendemos sí fueron descontadas a todos Ustedes.
2. Se han efectuado diversos esfuerzos por parte de Seguros Argos, con el fin de recibir el pago mencionado en forma directa a cuentas de Seguros Argos, sin embargo, a la fecha, no hemos tenido éxito, por lo que sus pólizas siguen sin ser pagadas, lo que conlleva el riesgo de ser canceladas.
3. En Seguros Argos nos preocupa esta situación, pues estamos conscientes de su valiosa decisión para ofrecer seguridad a futuro a sus familias y el hecho de seguir sin recibir las cantidades correspondientes a las primas de los seguros de vida de los Trabajadores, de acuerdo con la Ley, implicaría no contar con la protección de su póliza emitida por esta Institución y que deseamos mantener en vigor.

Por lo anterior enfatizamos lo siguiente:

- Mi representada ha hecho diversas notificaciones a las Dependencias de Gobierno, con el fin de recibir los mencionados pagos directamente.
- Seguros Argos necesita recibir en forma directa el pago de las primas y de hecho sí hemos estado recibiendo esporádicamente pagos, pero lamentablemente no es el caso en el Estado de Colima.
- **¿Qué hacer para no perder su protección?** En Seguros Argos nos ponemos a su disposición en caso de que desee más información y quiera hacer el pago de su seguro directamente con mi representada con tarjeta de crédito, débito, domiciliación o pago directo, para lo que ponemos a su disposición el teléfono (55) 1500 1647 en un horario de 8:00 a 20:00 horas, de lunes a sábado, o a la dirección web www.segurosargos.com.

Atentamente,

SEGUROS ARGOS, S.A. DE C.V.

Responsable de la publicación, Lic. Mario Troncoso López, representante Legal.

OPINIÓN

Como en otros municipios, a 19 días de la elección, la disputa parece estar entre dos abanderados, el de Morena y la de "Va por Colima", a ver cómo cierran cada uno.

CARLOS GARCÍA LEMUS

Un debate entre actores políticos, ofrece la posibilidad de escuchar propuestas para compararlas y ubicar con cuáles se están de acuerdo y con cuáles no.

GABRIEL GONZÁLEZ CASTELLANOS

JORGE FERNÁNDEZ MENÉNDEZ

Razones

Los detuvieron, amenazaron y los liberaron

PRIMER capítulo. Un grupo de 13 delincuentes, acompañado por el ex comandante de la Policía Federal en Mexicali, Iván Doroteo Palafox, y un agente de seguridad de la Fiscalía General de la República, Víctor Hugo Alva, son detenidos el viernes en la noche, cuando intentaron huir de un bar ubicado cerca de la Fiscalía del Estado. Se les encuentran tres armas largas, un arma corta, cartuchos, cargadores, chalecos antibalas, equipo táctico y 82 mil dólares en efectivo. Se movían en dos camionetas y cuatro automóviles. La información se publica ampliamente en medios locales. Se supone que los detenidos son miembros del Cártel de Sinaloa.

Capítulo dos. Horas después, en las calles de Mexicali se encuentran varias narcomantas con el mismo mensaje: "Todas las dependencias federales se les advierte que esta sea la primera y última vez que atentan en contra de nuestra organización, no saben con quién se están metiendo, y ustedes, Gobierno Municipal y Estatal, esto no se va a quedar así, se pasaron de v... Atentamente, fuerzas revolucionarias del Ruso".

Capítulo tres. Nota del *Semanario Zeta*, divulgada el domingo a las 4:43 de la tarde, hora de Mexicali: "Nueve de los 13 detenidos y presuntos integrantes de una célula del Cártel de Sinaloa, fueron liberados por la Fiscalía General de la República (FGR), luego de encontrar supuestas inconsistencias y poco sustento en el Informe Policial Homologado entregado por la Policía Municipal. La determinación se llevó a cabo el día de hoy, domingo 16 de mayo, por parte del Ministerio Público Federal... El Ministerio Público determinó que no ejercería acciones penales contra nueve de los implicados, al considerar insuficientes las diligencias llevadas a cabo por los agentes aprehensores y por los propios agentes federales investigadores... De manera oficial, ninguna autoridad ha emitido una respuesta de la responsabilidad y de lo ocurrido la madrugada del viernes. Se presume que dicha detención fue la que generó la molestia de los grupos delictivos a las órdenes de *El Ruso*, a quien se le adjudican cuatro mantas donde se amenaza a las instituciones de Gobierno Municipal, Estatal y Federal".

En otras palabras. Las autoridades locales detienen a un grupo de 13 sicarios, acompañados por dos mandos de seguridad con drogas, armas y 82 mil dólares. La detención se da, incluso, después de una persecución por las calles de Mexicali. Se publicita en la madrugada del sábado, con fotos de los detenidos, del armamento utilizado, el dinero y las drogas. Horas después, un jefe de plaza del Cártel de Sinaloa coloca cuatro mantas amenazando a las autoridades federales, pero sobre todo a las municipales y estatales, les dicen que no saben con quién se están metiendo y les asegura que esta vez se pasaron. Las firma "las fuerzas revolucionarias del Ruso" (no se equivoque usted, no son un movimiento guerrillero, son sicarios que por alguna razón se hacen llamar revolucionarios).

Horas después, el domingo en la mañana, rápidamente nueve de los detenidos son liberados. Los otros cuatro se quedarán a ver si los inculpan por portación de armas, pero en el informe que presenta la autoridad municipal no queda claro si realmente las portaban (al momento de escribir estas líneas no se sabía si esos cuatro habían sido dejados en libertad o si continuaban detenidos). Las autoridades municipales que participaron en la detención, los persiguieron por las calles, exhibieron sus armas, dólares y drogas, luego de que se colgaron las mantas, repentinamente desmintieron en su informe policial homologado casi todo, no había armas, no había drogas, tampoco dinero. Con base al IPH, el Ministerio Público decide liberarlos a todos.

Hasta allí esta historia, un perfecto paradigma de por qué ninguna estrategia de seguridad puede funcionar mientras se mantengan la impunidad, mientras los grupos criminales puedan intimidar públicamente a las fuerzas de seguridad y éstas simplemente se doblan. Fueron 48 horas en Mexicali que escenificaron lo que se vive en buena parte del país, todos los días, cuando hay que ejercer la justicia.

¿QUÉ PASÓ CON CABEZA DE VACA?

El viernes hablaba de la forma incomprensible en que cuatro ministros revivieron la Ley Mordaza contra los medios, que había sido descartada desde 2017. El mismo viernes se decidió la controversia constitucional sobre el desafuero del gobernador Francisco Javier García Cabeza de Vaca, que había presentado el Congreso Estatal. El ministro, Juan Luis González Alcántara, desconcertó a todos por la forma en que desechó esa controversia por "notoriamente improcedente". De esa forma dejó sin resolver el fondo del tema y ahora tanto el presidente López Obrador como la Cámara de Diputados estatal insisten en que la resolución del ministro les dio la razón.

Quién sabe qué quiso decir el ministro con esa decisión, pero lo que nos dicen los especialistas es que la resolución es poco afortunada porque hace afirmaciones que no son propias de un desechamiento. Y da lugar a interpretaciones distintas, dependiendo del lado en el que está el que opina. Un desechamiento no prejuzga ni tendría efecto alguno sobre la decisión de la Cámara de Diputados. Por eso todos se mantienen en su posición.

Editorial

Debate

CON el debate que ayer sostuvieron las candidatas y candidatos al Gobierno del Estado, los electores colimenses podrán tener un panorama más claro para emitir su voto en las elecciones del domingo 6 de junio.

Fue un buen ejercicio para que los postulantes presentaran sus propuestas de gobierno y las contrastaran, en materia de seguridad, salud, desarrollo social, económico, educación, ciencia y tecnología, medio ambiente, entre otros.

En este debate, organizado por el Instituto Electoral del Estado (IEE) y la Universidad de Colima, se pudieron observar tres bloques de las candidatas y candidatos, el primero conformado por Indira Vizcaíno Silva (Morena-Nueva Alianza) y Virgilio Mendoza Amezcua (PVEM), que fueron los que más propuestas concretas hicieron y aprovecharon todas sus rondas de participación para transmitir mensajes claros de lo que harían al llegar al Gobierno Estatal.

En un segundo bloque se ubicaron Leoncio Morán Sánchez (MC) y Mely Romero Celis (PAN-PRI-PRD), quienes mucho de su tiempo de participación lo desaprovecharon atacando a la candidata de Morena-Nueva Alianza y al Gobierno Federal. Fueron pocas sus propuestas, algunas incluso quedaron en el aire, incompletas, al agotarse su tiempo de intervención en algunas de las rondas.

En el tercer bloque estuvieron las candidatas de los partidos PT, Fuerza por México y Redes Sociales Progresistas, Aurora Cruz Alcaraz, Claudia Yáñez Centeno y Cabrera, y Evangelina Bañuelos Rodríguez, quienes se vieron muy limitadas en sus propuestas en todo el debate y ni siquiera pudieron articular sus ataques cuando lo intentaron contra Vizcaíno Silva.

No obstante que el Instituto Electoral del Estado había establecido claramente que quedaban prohibidos los ataques personales, Leoncio Morán, Mely Romero y Claudia Yáñez Centeno infringieron esa disposición. Inclusive esta última fue amonestada por los moderadores del debate.

En términos generales, el debate fue bueno para conocer las propuestas de los postulantes y compararlas. Lamentablemente mucho tiempo se perdió en la diatriba y descalificación que nada aporta a los ciudadanos. Para muchas personas que lo vieron o escucharon, fue muy largo, pues consumió prácticamente 2 horas y 30 minutos. No obstante, este ejercicio democrático da mayor luz a los electores que acudirán a las urnas el primer domingo de junio.

GABRIEL GONZÁLEZ CASTELLANOS

Escenario político

Debate

LA lucha política, que es la lucha por el poder, se traduce en un prolífico escenario que nos ofrece un infinito número de modalidades, mediante las cuales, los individuos y organizaciones partidarias pretenden lograr su objetivo. En la lucha política, no puede haber espacio para ingenuidades de ninguna índole, toda vez que sus actores, definen en su quehacer cotidiano avances o retroceso que tienen, en función del apego a una estrategia y táctica políticas correctas, o bien, en el marco del voluntarismo y espontaneísmo.

Además, la ubicación clasista de la actividad política, es condición indispensable para lograr entender objetivamente los acontecimientos que se suscitan en nuestra sociedad. Un régimen de partidos en la república democrática, constituye un elemento para que el ejercicio de las libertades democráticas se manifieste en una pluralidad política.

Pero al mismo tiempo, puede ser motivo de engaño y manipulación, si es que no se vislumbra la pluralidad desde su apreciación clasista. Esto es, una presumible pluralidad política en aras de la democracia, puede reducirse a la falacia desde el mismo momento en que varias organizaciones partidarias confluyan en los mismos intereses clasistas. Los distingue la vestidura que se colocan, pero los identifica el contenido de actitud política expresada en los hechos concretos, tienen la misma esencia política. El Prian es una muestra evidente de tal caso.

A la par de las candidaturas del conservadurismo unido, que dan pasto a la demagogia y actúan en la simulación, se agregan aquellas candidaturas de organizaciones partidarias que sirven de distractores ante la ciudadanía para dividir una fuerza electoral que se contrapone al más definido adversario político. ¿Cuántos partidos políticos están del lado de las fuerzas progresistas de la sociedad, impulsando su desarrollo con base en la igualdad y la justicia?, ¿y cuántos están del lado del poder económico, del lado de los corruptos, de los que se enriquecen al amparo del poder?

Un evento político, un debate entre actores políticos, mayormente cuando está en disputa la gubernatura del Estado, ofrece la posibilidad de escuchar propuestas para compararlas y ubicar con cuáles se está de acuerdo y con cuáles no. Se valoran las capacidades de cada uno, en tanto se pueda percibir qué argumentos tienen y pueden anteponer ante una improvisación, además de su discurso y sentido de oratoria.

Sin embargo, la confrontación de la retórica escenificada en el debate político por la gubernatura del estado, motiva a ir más allá del simple intercambio de opiniones. El debate se concretiza en la vida cotidiana, cuando establecemos la congruencia entre el pensar, el decir y el hacer de quienes debaten entre sí, complementado por el contenido político que se ofrece en la exposición de ideas. No es, pues, un simple encuentro de palabras que se quiera circunscribir al margen de las condiciones que se dan en lo que es la lucha política.

A tono con tal postura, desde el inicio de sus trayectorias políticas ya están mostrando congruencia entre el decir y el hacer. Con ello han mostrado si están cercanos a los intereses populares, o al contrario, si sirven a los intereses económicos de los señores del dinero. No les es posible ocultar en una retórica de ocasión, una actitud política que han conservado por años, que da cuenta de su honestidad en la congruencia. Y la actitud cotidiana de esa dualidad dialéctica, no es solo ocurrencia de palabras o de debate *intelectualoide*.

Lo cierto es que solo la candidata de Morena ha estado cercana a las causas justas y las fuerzas sociales progresistas de nuestra patria chica, porque del resto, unos han saltado frecuentemente de partido político y otros han sido comparsas del tricolor en las sucesivas elecciones estatales. No se diga el belicoso candidato blanquiazul, con ropaje de Movimiento Ciudadano.

RAÚL PÉREZ OSORIO

Enemigo al acecho, ¿quién es?

El sesgo es la plaga de la opinión.
Proverbio árabe

EL sesgo no es otra cosa que torcer, tergiversar y cambiar la realidad de las cosas, para que los demás no conozcan la verdad, y esto sucede cuando tenemos intereses económicos, políticos o de cualquier índole. El objetivo del sesgo consiste en evitar que el individuo y la sociedad en conjunto, piense de manera torcida o de acuerdo a determinados intereses.

También lo conocemos como infodemia, que no es otra cosa que una peste que se propaga a través de los medios de comunicación, desinformando a la sociedad. Hoy estamos viendo cómo el sesgo se está convirtiendo en un fracaso para quienes lo han utilizado como una estructura para defender todo tipo de adefesios políticos, económicos, mercantiles, etcétera.

El sesgo neoliberal es un patrón de desviación mental que establecieron las personas o grupos económicos muy poderosos, que a través de los medios de comunicación alinean a la sociedad a una realidad social equivocada, mediante la percepción de juicios imprecisos que atentan contra la inteligencia humana.

Cuando se empezaron a utilizar los celulares, quien tenía uno era considerado como alguien que estaba por encima de los demás. Olvídense que fuera en un auto hablando por teléfono, eso era la aspiración máxima de una gran parte de la sociedad. Hoy, hay quien dice: "Yo manejo sin celular, ¿y tú?", esta es una de las reflexiones filosóficas de nuestro tiempo.

Lo que parece como algo insustancial y sencillo, analizado con cierto detenimiento, es un enemigo al acecho, ese es el sesgo. Su objetivo es destruir la lógica, la elemental forma de pensar bien para encontrar la verdad. En la actualidad, el sesgo, única y exclusivamente obedece a quien tiene los más vulgares intereses, y quieren ocultar la verdad para que nunca se conozca.

El accidente en la Línea 12 del Metro cayó como agua de mayo para los partidos políticos o personas que no tienen otro argumento más que el morbo, la envidia y la mala intención. Culpan sin tener el peritaje que dirá quiénes son los responsables; la crápula política señala a quienes les ven posibilidades de sustituir al actual Presidente de la República.

Al Gobierno de la Ciudad de México le corresponde, en primer lugar, aclarar la situación; la autoridad correspondiente debe ir por los responsables, sea quien sea, para que el gobierno tenga autoridad moral y legal, y se continúe con el desmantelamiento del pillaje y la corrupción. Soy un admirador de Claudia Sheinbaum, pero si ella resulta responsable, que asuma las consecuencias, meto esta opinión al fuego sin temor alguno.

La derecha, vacía de argumentos, ideas y cultura, ha decepcionado de manera dramática, las únicas banderas que enarbola son el odio a un Presidente y al pueblo que lo eligió, que los dejó viendo estrellitas en junio de 2018. Su protagonismo se percibe únicamente cuando aparecen las tragedias, a tal grado que las muertes por la pandemia se las adjudican a Andrés Manuel López Obrador.

No tener capacidad para percibir lo que es el pueblo de México y quién lo está conduciendo, es mucha inconsciencia y ceguera política e intelectual. Culpar a los demás de la lamentable realidad es de personas prejuiciosas, que dan un sesgo a lo que acontece en México, donde ellos son directamente responsables de toda esta descomposición social que existe.

El sesgo que algunos medios de comunicación dan a través de periodistas, noticieros, mediante juicios preconcebidos de género, opinión pública, clase social, edad, discapacidad, religión, sexualidad, raza y etnia, conducen a la ignorancia, a la maldad y al rencor.

Estamos viendo algo verdaderamente ignominioso. Luis Almagro incitó al pueblo boliviano para que desconocieran al Presidente legítimo de ese país. El sesgo que le dio a la voluntad de ese pueblo le costó la vida a muchos bolivarianos. La historia los ha puesto en su lugar, pero el candidato del PRI, PAN y PRD al gobierno de Monterrey, Adrián de la Garza, está solicitando la intervención para que meta las manos en México y se cometa algún fraude, para seguir con privilegios innombrables. ¡El pueblo de México no va ceder!

CARLOS RAMÍREZ

Indicador político

Sacar al INE del conflicto electoral

COMO no había ocurrido desde su fundación en 1990 como IFE, el Instituto Nacional Electoral fue metido por el consejero presidente Lorenzo Córdova Vianello y el consejero Ciro Murayama Rendón en el centro del conflicto poselectoral. La razón se localiza en el repudio de ambos al populismo. En este sentido, el INE está sentando las bases para el conflicto poselectoral después del 6 de junio.

El INE fue creado sólo para organizar elecciones y contar votos. De modo arbitrario, el organismo ha querido convertirse en el cancerbero de la democracia. Pero una cosa es que las elecciones sean una parte del proceso democrático, y otra, que defina la democracia en sí misma. En este sentido, el INE debería ser alejado del conflicto electoral a través de varias decisiones estratégicas o las elecciones del 6 de junio serán conflictivas y tendrán en el INE parte de la responsabilidad.

1.- Sacar a Córdova y Murayama del litigio argumentativo en medios de comunicación. Como funcionarios no deberían aparecer en medios ni menos aún debatiendo contra el Presidente de la República o con Morena.

2.- Como al presidente Donald Trump en las elecciones presidenciales de 2020 en EUA, aquí deben cerrarse de manera temporal las cuentas de Twitter a Córdova y a Murayama para evitar mensajes repulsivos. En procesos de alta tensión política, el medio del INE para comunicarse debería ser el boletín de prensa fuera de las redes sociales.

3.- Retirar de manera inmediata de circulación los libros *Yo, el pueblo. Cómo el populismo transforma la democracia*, pagado por el INE y que se lee como un documento anti-Morena y anti-López Obrador. Y el libro *La democracia no se construyó en un día*, de Córdova, porque fue escrito en su tiempo de funcionario y con recursos del Instituto contrató a un colaborador-amanuense. En ambos casos se debe abrir un expediente por presunto peculado.

4.- Regresar el dinamismo electoral a la mesa del consejo general, pero con restricciones participativas del consejero presidente. Córdova ha mostrado en medios que se adueña del micrófono e inunda las bocinas de demagogia agobiante, sin dejar participar a los demás. La neurosis del micrófono de Córdova debiera acreditarse como política, no administración.

5.- Sacar al INE de la alianza PAN-PRI-PRD-Coparmex porque en los hechos el Instituto aparece como el virtual onceavo partido y su enfoque ideológico es el antipopulismo. Córdoba y Murayama tienen derecho a tener ideas y exponerlas, pero no como funcionarios que tienen en sus manos el delicado equilibrio de la estabilidad electoral. El Presidente de la República ha demostrado la parcialidad del INE.

Nunca antes el IFE-INE había sido tan parcial en contra de alguna fuerza electoral como lo es con Morena. Y si bien hay razones suficientes para hacerlo, la dirección institucional del INE no debiera convertirse en dirección política. El cuestionamiento a Morena y al Presidente de la República por el presunto populismo debiera ser objetivo de los partidos, no de la autoridad electoral.

La democracia electoral que tiene el INE como función es limitada y carece de contenido ideológico. Las elecciones son un mecanismo procedimental de la democracia como ideología. La verdadera democracia debe ser capaz de permitir la contienda equilibrada y abierta de todas las fuerzas ideológicas o comenzar a excluir a fuerzas políticas por tener ideas no aceptadas por la autoridad electoral. Hasta ahora no se tienen datos de que el populismo sea una ideología proscrita como algunas que conocemos. Y al propio sistema democrático le corresponderá, como ocurre ahora, aplicar los controles necesarios para evitar que la democracia sea usada por alguna fuerza ideológica para terminar con la democracia. El PRI usó la democracia para cerrar los caminos democráticos. Y el IFE nació como una forma limitada para abrir en México el verdadero juego plural de la democracia.

El INE es el organismo administrador de las elecciones, no el comité central de una democracia excluyente y autoritaria basada en la *reglamentitis*. Córdova y Murayama no pierden oportunidad para actuar como un *politburó* al viejo estilo comunista para determinar ellos qué es la democracia y qué no es.

O el INE regresa a organizar elecciones o su papel como comisario de una democracia tipo priista será un factor de conflicto poselectoral.

Política para *dummies*: La mejor defensa de la democracia es la democracia misma.

indicadorpoliticomx@gmail.com
@carlosramirezh

CARLOS GARCÍA LEMUS

Hay que decirlo

La disputa en la Villa

EL diputado local con licencia, Guillermo Toscano Reyes, candidato de Morena-Nueva Alianza, aventaja en las preferencias electorales para la alcaldía de Villa de Álvarez. Y lo hace principalmente porque tiene más de un año en campaña, aunque no formalmente. Desde entonces ha realizado diversas acciones de acercamiento con los electores villalvarenses y, lo que sea de cada quien, ha aprovechado su oportunidad de trascender en política.

De hecho, todo apunta a que para él habrá sido más difícil ser designado candidato de Morena-Nueva Alianza, de lo que representará ganar la elección constitucional.

Sus desencuentros con su compañero de bancada, Vladimir Parra Barragán, y su equipo en el Congreso del Estado, fueron públicos, pero Memo tuvo siempre el respaldo de la dirigencia nacional del partido y hoy, es ya aceptado por la propia abanderada a la gubernatura, Indira Vizcaíno Silva, quien nunca lo vio como parte de su equipo.

Estuvo a nada de quedarse sin la candidatura e inclusive se llegó a mencionar que podría encabezar otro proyecto, pero finalmente las negociaciones le favorecieron y aparecerá en la boleta el próximo 6 de junio, como postulante del partido guinda.

Así es que el principal escollo para Memo Toscano, parece estar al interior de Morena, pues hay grupos que lo repudian, aunque todo indica que finalmente contará con el respaldo mayoritario y esa labor de meses de acercamiento con la población, le dará los resultados que espera.

Es cierto que Toscano Reyes ha sabido aprovechar la oportunidad, porque de la nada, en 2018, surgió como candidato a la diputación local, después de tener una vida llena de problemas, como él mismo lo ha reconocido, de adicciones y delitos que incluso lo llevaron a pagar más de 3 años de prisión.

Todos merecen una segunda oportunidad y si él supo salir de ese infierno, no queda más que desearle el bien y que lo aprendido en verdad le sirva para ser una mejor persona y, en este caso, un buen Alcalde.

La principal adversaria de Memo Toscano es la abanderada de la coalición PAN-PRI-PRD, Esther Gutiérrez, quien es una mujer trabajadora. Maestra que por muchos años ha militado en el PRI, tiene una buena trayectoria política y ha sido regidora del Ayuntamiento. Ella apela a que los electores valoren la trayectoria de vida y servicio de los candidatos y elijan al que consideren la mejor opción para la Villa. Cuenta con el respaldo de las estructuras priistas y panistas y lo mínimo que puedan aportar los perredistas.

Tey Gutiérrez tiene, sin duda, posibilidades de alzarse con el triunfo electoral y será muy importante lo que logre de aquí al final de la campaña. Hay que resaltar que su proselitismo ha sido intenso y cada día se le ve en visitas a colonias y comunidades del municipio, buscando convencer a los villalvarenses para que le den su voto.

La tercera opción es la propuesta de Movimiento Ciudadano, Perla Vázquez Montes. Hay que recordar que ese partido ganó hace 3 años en el municipio, soportando el tsunami de López Obrador, sin embargo, el rompimiento entre el alcalde Felipe Cruz Calvario y Leoncio Morán, le restó mucha fuerza a MC en el municipio.

La cuarta contendiente es Karina Heredia, quien cuenta con el respaldo de Felipe Cruz, pero que definitivamente no es suficiente para ganar, pues ella no tiene el peso específico, trayectoria, ni capacidad política que atraiga al electorado.

Es la candidata del PVEM que hizo buenas alianzas en los municipios del primer distrito federal electoral, siendo el Presidente Municipal de Villa de Álvarez uno de ellos, sin embargo, no parece que el abanderamiento tenga la fuerza necesaria para ganar en esta demarcación.

Hay otros candidatos como Roberto Rolón, de Fuerza por México; Javier Ceballos, de Redes Sociales Progresistas, que a lo más que aspiran es a un lugar dentro del próximo Cabildo villalvarense.

Como en otros municipios, a 19 días de la elección, la disputa parece estar entre dos abanderados, el de Morena y la de "Va por Colima", a ver cómo cierran cada uno.

Pataleta — Cartón de Robi

GLORIETITA Como se anticipó en este espacio, la mayoría de los candidatos a Gobernador le echaron montón a la puntera, **Indira Vizcaíno**, en el debate de ayer; sin embargo, la morenista mostró temple, no se arredró y cumplió su plan de fijar sus principales propuestas de gobierno. **Diario de Colima.**

GLORIETA 1 Está en su derecho el Sindicato de Trabajadores al Servicio del Ayuntamiento de Colima en haber presentado ayer ante la Fiscalía General del Estado y la Fiscalía Especializada en Combate a la Corrupción una denuncia en contra de **Leoncio Morán** por desvío de 40 millones de pesos. El líder de este gremio, **Héctor León**, informó que presentaron las denuncias porque el alcalde con licencia y candidato de MC a la gubernatura, **Locho Morán**, no ha dado respuesta de ese dinero desaparecido. Habrá que ver si las fiscalías actúan o solamente archivan las querellas. **Diario de Colima.**

GLORIETA 2 El PAN asegura que el gobernador de Tamaulipas, **Francisco Cabeza de Vaca**, conserva el fuero y el presidente **Andrés Manuel López Obrador** sostuvo ayer que el Mandatario no goza de esa protección. Mientras son peras o manzanas, el tamaulipeco ya adelantó que realizará una "gira" por Estados Unidos y Canadá "para atraer inversiones". La Fiscalía General de la República prepara la solicitud de la orden de aprehensión. No se descarta que en cualquier momento lo capturen y lo ponga tras las rejas. **Diario de Colima.**

GLORIETA 3 La Fiscalía General del Estado tiene que aplicar exámenes de control y confianza a sus elementos, pues recientemente la Policía Estatal detuvo a uno de estos agentes activos con presunta posesión de droga. ¿Cómo se puede esperar que mejore la seguridad si los encargados de procurarla cometen ilícitos? **Diario de Colima.**

MUY MORENO La palabra más pronunciada por **Leoncio Morán** durante el debate: **Indira**... **Indira**... **Indira**... Sus propuestas y réplicas tuvieron el mismo nombre: **Indira**... Cualquiera pensaría que el candidato no era del partido Movimiento Ciudadano, sino de la porra de Morena. **Julio Zamora.**

VIOLENCIA Lamentables los niveles de violencia que ha alcanzado de nueva cuenta el estado, específicamente el municipio de Villa de Álvarez, en donde el pasado fin de semana fueron ejecutados cuatro hombres dentro de un taller de herrería. Deben los encargados del Gabinete de Seguridad reforzar las labores de inteligencia, pues este tipo de hechos no se deben ver como algo normal. **Sergio Uribe.**

NEGLIGENTES Es importante que la Secretaría de Movilidad exija a los trabajadores del volante el uso del cubrebocas. Hay infinidad de taxistas que no lo portan, incluso, algunos se han negado a dar el servicio a los usuarios cuando éstos les piden que se coloquen el cubrebocas. Es lamentable que la gente tenga que exponer sus vidas por la indolencia de los conductores. La pandemia no ha terminado, los contagios y las muertes continúan. Se debe sancionar a los incumplidos. **Julio Zamora.**

OLVIDO A poco de que inicien las lluvias, las autoridades municipales en la zona conurbada no han realizado la limpieza de los colectores pluviales, los cuales lucen llenos de hojarasca y basura lo que puede ocasionar taponamientos. **Sergio Uribe.**

GESTORA Durante el debate político de ayer, la candidata petista **Aurora Cruz** sacó a relucir su verdadera vocación: promover los negocios del Partido del Trabajo, los Cendi. **Joel Padilla** debe estar muy orgulloso de ella. **Julio Zamora.**

GLORIETAZO Hubo pocas sorpresas en el debate entre los candidatos al Gobierno del Estado. La candidata de Morena-Nueva Alianza, **Indira Vizcaíno**, fue la que presentó las mejores propuestas en todos los temas; la postulante de PAN-PRI-PRD, **Mely Romero**, perdió tiempo valioso en ataques al Gobierno Federal, además de haberse mostrado en todo momento tensa y nerviosa. **Virgilio Mendoza** presentó buenos puntos de su plan de gobierno, pero apuesta todo a Manzanillo. **Leoncio Morán**, abanderado de MC, insistió en los ataques que ha lanzado en toda la campaña a la candidata puntera, **Indira**. Al momento de hacer propuestas, **Locho** se perdió en sus mentiras, pues habló de la supuesta seguridad que ha logrado en la capital, cuando es de los municipios más inseguros del país y el primero en cuanto a robos a casas, de vehículos, asaltos y a transeúntes. El resto de las candidatas no lucieron en ningún tema. **Diario de Colima.**

FINANZAS INTERNACIONAL

EN ISRAEL Y TERRITORIOS OCUPADOS

Convocan palestinos huelga general por Gaza

Palestina reclama a la comunidad internacional que actúe para "detener la agresión" por parte de Israel; han muerto cerca de 200 personas, entre ellas 58 niños

EL UNIVERSAL

JERUSALÉN.- Partidos, sindicatos y entidades civiles palestinas llamaron a una huelga general hoy en Israel y los territorios ocupados de Jerusalén Este y Cisjordania, para protestar contra "el asalto israelí contra Gaza", las órdenes de desalojo de familias palestinas y el repunte de agresiones por parte de judíos extremistas.

"Negocios, escuelas, universidades y oficinas en los territorios ocupados" están llamados a cerrar sus puertas después de que el partido nacionalista Al Fatah -que lidera el presidente palestino, Mahmud Abbas- convocara la huelga, informó ayer la agencia oficial de noticias palestina *Wafa*.

Las organizaciones sindicales de abogados, docentes, el Comité Superior de Transporte Público, el movimiento de prisioneros y otras organizaciones también emitieron declaraciones apoyando la protesta.

A su vez, el Alto Comité de Seguimiento Árabe de Israel, que aglutina a los árabes-israelíes de origen palestino (en torno al 20 por ciento de población israelí) se sumará también a la huelga.

Foto Internet

Partidos, sindicatos y entidades civiles palestinas llamaron a una huelga general hoy en Israel y los territorios ocupados de Jerusalén Este y Cisjordania, para protestar contra "el asalto israelí contra Gaza".

GOBIERNO PALESTINO RECLAMA DETENER "LA AGRESIÓN" ISRAELÍ

El primer ministro palestino, Mohamad Shtayé, reclamó ayer a la comunidad internacional que actúe para "detener la agresión" por parte de Israel, tras la muerte de cerca de 200 personas, entre ellas 58 niños, en bombardeos israelíes contra la Franja de Gaza desde el 10 de mayo.

El repunte de los enfrentamientos se ha saldado además con la muerte de más de 20 palestinos a manos de las fuerzas de seguridad israelíes en Cisjordania, así como con 10 muertos en Israel por el disparo de proyectiles desde el enclave palestino, incluida una ciudadana india.

Así, Shtayé reclamó que Naciones Unidas emita una decisión para hacer frente a la situación, después de que Estados Unidos bloqueara nuevamente el domingo una declaración reclamando un alto el fuego, así como medidas "punitivas" contra Israel, según ha informado la agencia palestina de noticias *Wafa*.

Shtayé sostuvo que "no es suficiente emitir comunicados denunciando y condenando estos crímenes" y solicitó que los países llamen a consultas a sus embajadores en Israel para "expresar su rechazo a la continuada agresión israelí contra la Franja".

En este sentido, solicitó además la congelación de los acuerdos comerciales y la entrega de ayuda humanitaria al país, especialmente desde Estados Unidos y la Unión Europea (UE), si el país no se compromete a respetar los Derechos Humanos de la población palestina.

Hady Amr, enviado del presidente de Estados Unidos, Joe Biden, que busca frenar la escalada bélica entre Israel y Gaza, se reunió ayer con el presidente palestino, Mahmud Abbas, para abordar la situación.

Al igual que Shtayé, Abbas instó a Washington a intervenir de forma más activa "para poner fin a la agresión israelí", informó la agencia de noticias palestina *Wafa*.

Mientras continúa el intercambio de fuego entre las milicias palestinas del enclave y el Ejército israelí, Abbas exigió un mayor apoyo de la administración estadounidense para "detener la escalada israelí" y retomar "los esfuerzos para llegar a una solución política según decisiones de legitimidad internacional".

BREVES

MENSAJE

Los casos semanales de Covid-19 en el mundo bajaron en los últimos 7 días con respecto a la semana anterior, una tendencia que se inició ya a principios de mayo, aunque "la pandemia está lejos de su final", aseguró hoy el director general de la Organización Mundial de la Salud.

PETRÓLEO

Ante la reapertura de la economía británica y la expectativa de una aceleración del crecimiento estadounidense, el crudo mexicano alcanzó ayer su mayor cotización en más de 2 meses. Ayer, Petróleos Mexicanos dio a conocer que la mezcla se vendió en 63.55 dólares por barril y fue su precio más alto desde el pasado 12 de marzo, cuando se intercambió en 64.27 unidades.

INVESTIGACIÓN

Bill Gates dejó la junta directiva de Microsoft en 2020 después de que la empresa iniciara una investigación sobre una relación romántica entre una empleada y él, según informó este domingo por la noche *The Wall Street Journal*.

VACUNACIÓN

La campaña para inmunizar a 17 millones de adolescentes de 12 a 15 años en Estados Unidos comenzó con fuerza ayer tras la ampliación de la autorización de la vacuna Pfizer/BioNTech para esta franja etaria, parte de la estrategia del presidente estadounidense, Joe Biden, para intentar que el país logre la inmunidad de rebaño.

PROMESA

A 20 días del balotaje presidencial en Perú, los candidatos Pedro Castillo y Keiko Fujimori sellaron solemnemente ayer su promesa de mantener la institucionalidad democrática si llegan al poder.

Foto Internet

TAIWÁN SE BLINDA

Aunque había sido un ejemplo de la lucha contra la Covid-19, Taiwán prohibió ayer la entrada a la isla de extranjeros sin permiso de residencia y cerró escuelas como parte de la situación de alarma para frenar el avance de un brote que ha dejado más de 700 casos en los últimos 3 días.

Enviará EUA 20 millones de vacunas anticovid a países que las necesiten

EL UNIVERSAL

WASHINGTON, E.U.A.- Estados Unidos suministrará 20 millones de dosis de vacunas anticovid adicionales a terceros países, con lo que el total enviado al exterior rondará los 80 millones de dosis, anunció ayer la Casa Blanca.

"Estados Unidos enviará a fines de junio 20 millones de dosis autorizadas para su uso en Estados Unidos con el fin de ayudar a países que luchan contra la pandemia", dijo la secretaria de prensa de la Casa Blanca, Jen Psaki.

Señaló que más adelante se informará a qué países serán enviadas las vacunas.

Esas 20 millones de dosis se suman al compromiso previo del presidente Joe Biden de compartir 60 millones de dosis de la vacuna contra el coronavirus de AstraZeneca con otras naciones.

Psaki señaló que la Administración de Fármacos y Alimentos (FDA, pos sus siglas en inglés) debe aprobar las dosis de AstraZeneca antes de poderlas enviar a otros países.

"Esta es la mayor cantidad de dosis donada por cualquier país en el mundo", dijo Psaki. "Esto pondrá 80 millones de dosis en el mundo para fines de junio".

Promete Biden defender derechos de la comunidad LGBTTTI+

EL UNIVERSAL

WASHINGTON, E.U.A.- El presidente de Estados Unidos, Joe Biden, prometió ayer defender los derechos del colectivo LGBTTTI+ en su país "y en todos los rincones del mundo", con motivo del Día Internacional contra la Homofobia, la Transfobia y la Bifobia.

En un comunicado, Biden y la primera dama estadounidense, Jill Biden, recordaron que esta fecha marca el aniversario del día en 1990 en el que "la Organización Mundial de la Salud (OMS) dio el paso tan esperado de desclasificar la 'homosexualidad' como un trastorno mental".

"Mi administración siempre apoyará a la comunidad LGBTTTI+. Ya hemos revertido las políticas discriminatorias dirigidas a los estadounidenses LGBTTTI+ y hemos hecho nombramientos históricos de personas LGBTTTI+ en los niveles más altos de nuestro gobierno", destacó el Mandatario.

Instó al Senado a aprobar la Ley de Igualdad, aprobada por la Cámara de Representantes en febrero pasado, y que prohíbe "la discriminación por motivos de sexo, orientación sexual e identidad de género" en espacios públicos y en los programas sociales financiados con fondos federales.

Foto Internet

MONEDA FUERTE

El peso mexicano inició la semana con el pie derecho. El tipo de cambio terminó ayer por la tarde en 19.78 pesos por dólar y significó el cierre más fuerte de la moneda mexicana desde el pasado 21 de enero, cuando finalizó en 19.71 unidades.

Ratifica Fitch Ratings calificación de México en BBB-

EL UNIVERSAL

CIUDAD DE MÉXICO.- Fitch ratificó la calificación de México en BBB-, con perspectiva estable, al considerar que está respaldada por un marco de política macroeconómica consistente, finanzas externas relativamente estables y sólidas, y deuda pública sobre PIB proyectados en niveles ligeramente por debajo de la mediana de "BBB".

"La calificación está restringida por una gobernanza relativamente débil, un desempeño silencioso de crecimiento a largo plazo y las implicaciones para las propias finanzas del Gobierno Federal de su estrategia de aliviar la carga tributaria de Pemex.

"La perspectiva estable está respaldada por el desempeño relativamente sólido de las finanzas públicas, a pesar de los desafíos a mediano plazo.

"Esto respalda nuestra evaluación de la credibilidad de la política macroeconómica como una fortaleza de calificación y un respaldo a la confianza del sector privado a pesar de algunos riesgos de gobernabilidad y política microeconómica", dijo la agencia.

NACIONAL

HONORIS CAUSA

Vicente Fox compartió en sus redes sociales que recibió un reconocimiento honoris causa de parte de la Universidad de Miami, por lo que presumió que siendo ex presidente "neoliberal", ha recibido 10 reconocimientos similares y cuestionó: "¿Cuántos el populista?".

Foto Internet

Francisco García Cabeza de Vaca, gobernador de Tamaulipas.

García Cabeza de Vaca ya no tiene fuero: AMLO

EL UNIVERSAL

TORREÓN, COAH.- El presidente Andrés Manuel López Obrador aseguró que el gobernador de Tamaulipas, Francisco Javier García Cabeza de Vaca, ya no tiene fuero, por lo que, apuntó, la Fiscalía General de la República (FGR) tendrá actuar por el delito de defraudación fiscal equiparada del que acusa al Mandatario local.

Esto luego que la Suprema Corte de Justicia de la Nación (SCJN) desechara la semana pasada la controversia constitucional presentada por el Congreso de Tamaulipas contra el desafuero del Gobernador tamulipeco.

En conferencia de prensa matutina desde la explanada del 33 Batallón de Infantería, se le insistió si el Gobernador tenía o no fuero, a lo que contestó que "no, porque cuando hay una controversia, es la SCJN el Tribunal que decide, entonces ya no hay ninguna otra instancia".

Por su parte, la secretaria de Gobernación y ministra en retiro, Olga Sánchez Cordero, aseguró que el gobernador García Cabeza de Vaca no tiene fuero para enfrentar las acusaciones en su contra.

No obstante, reconoció que hay una laguna legal, que le hubiera encantado que la SCJN lo hubiera interpretado, porque, en este caso, dice que los Congresos locales continuarán con los trámites.

Pero la Ministra en retiro insistió: ya no tiene fuero.

Por otra parte, el coordinador de la bancada de Morena en la Cámara de Diputados, Ignacio Mier Velazco, insistió en que el gobernador García Cabeza de Vaca no tiene fuero y que la FGR debe ejercer acción penal en su contra.

Además de que el Congreso de Tamaulipas debe nombrar a un Gobernador interino.

En conferencia de prensa, el presidente del PAN, Marko Cortés, aclaró que corresponde al Congreso estatal retirar el fuero, lo que en este caso no ocurrirá.

Asimismo, recordó que la SCJN, que podría haber resuelto este asunto, no lo abordó por no encontrar materia, dejando a los legisladores locales la responsabilidad de determinar lo conducente.

FGR RECLAMA

La FGR impugnó el desechamiento de la controversia constitucional presentada por el Congreso de Tamaulipas contra el desafuero del gobernador Francisco Javier García Cabeza de Vaca aprobado por la Cámara de Diputados.

Ayer, a las 12:14 horas, el fiscal Alejandro Gertz Manero presentó un recurso de reclamación ante la SCJN, dirigido al ministro presidente Arturo Zaldívar, en contra del acuerdo notificado el 14 de mayo pasado en la controversia constitucional 50/2021.

Ofrece Presidente disculpas a la comunidad china por masacre

Por una masacre ocurrida en 1911, donde las tropas revolucionarias asesinaron a más de 300 personas de origen chino en Torreón

EL UNIVERSAL/ AGENCIAS

CIUDAD DE MÉXICO.- El presidente de México, Andrés Manuel López Obrador, ofreció una disculpa ayer por una masacre ocurrida en 1911, donde las tropas revolucionarias asesinaron a más de 300 personas de origen chino en Torreón.

La disculpa es la más reciente de una serie de ceremonias en que el Presidente mexicano ha buscado reparar el daño por el abuso sufrido por indígenas y personas de grupos minoritarios en México en los últimos siglos.

López Obrador dijo que la disculpa tenía la finalidad de asegurarse de que "que esto no vuelva nunca jamás a repetirse"; señalando que durante el periodo a los chinos los mutilaron o colgaron de postes de telégrafo.

"La discriminación se sustentaba en lo más vil y ofensivo. Estas estupideces se trasladaron a México, donde a la exclusión y al maltrato se le añadió el exterminio", indicó López Obrador.

Muchos chinos emigraron a México en los años de 1800, en algunos casos para trabajar en la expansión de la red de trenes del país. Pero muchos de ellos crearon negocios, granjas y, en Torreón, hasta un banco.

La matanza de 1911 de 303 hombres, mujeres y niños de origen chino sucedió durante un periodo caótico de la Revolución Mexicana, cuando las tropas revolucionarias tomaron Torreón, sellando el destino del mandatario Porfirio Díaz. La pérdida de la ciudad llevó a Díaz a renunciar y exiliarse.

"Es durante los momentos más convulsos de la historia cuando se trastocan en acontecimientos de resultados fatales y de alcances genocidas", dijo el gobernador de Coahuila, Miguel Ángel Riquelme.

El embajador de China en México, Zhu Qingqiao, agradeció al presidente López Obrador y al Estado mexicano la petición de perdón por la masacre ocurrida en 1911 en contra de la comunidad china, y aseguró que con este acto se curan las cicatrices que dejó esta tragedia.

Destacó que con la llegada del Covid-19, la cooperación entre ambos países para enfrentar esta pandemia se ha fortalecido, lo que ha dejado, señaló, una profunda huella en las relaciones bilaterales.

Sin embargo, Zhu Qingqiao alertó que en algunos lugares del mundo existe el racismo, la xenofobia, el odio y la violencia en contra de las minorías debido a la discriminación el prejuicio.

Foto Internet

En compañía del embajador de China en México, Zhu Qingqiao, y el presidente Andrés Manuel López Obrador, durante la ceremonia de disculpa por una masacre de personas de descendencia china ocurrida en 1911.

Declina Bours a favor de Gándara en Sonora

EL UNIVERSAL

HERMOSILLO, SON.- Ricardo Bours, candidato de Movimiento Ciudadano a la gubernatura de Sonora, anunció que se suma al proyecto de Ernesto Gándara, del PRI, "para que Sonora gane".

Aclaró en una carta en sus redes sociales que no se trata de una declinación, sino de lo que llamó un acuerdo de unidad.

"Hago un llamado a todos los sonorenses a sumar su adhesión a favor del candidato Ernesto Gándara Camou para que el próximo 6 de julio el gobernador abandere un proyecto que sume a la pluralidad política de Sonora", dice el mensaje.

Agregó que "con este acuerdo sumamos, no restamos ni dividimos. Se suman los proyectos y las propuestas de los dos candidatos sonorenses para tener lo mejor de las dos. Sumamos nuestra experiencia para asegurar un mejor porvenir para nuestro estado", indicó.

Tras la declinación de Ricardo Bours a la candidatura al Gobierno del Estado a favor del candidato Ernesto Gándara de la alianza PRI-PAN-PRD, Movimiento Ciudadano informó que hoy informará quien seguirá "dando la batalla" en Sonora.

En un breve comunicado, la dirigencia nacional externó que el partido sigue de pie. "No apoya y no se sumará a ningún candidato de otro partido. No va con ninguna Alianza".

Aclaró que la decisión de Ricardo Bours de apoyar la candidatura del *Borrego*, es una decisión personal que no comparten ni apoyan.

Foto Internet

ORDEN DEL INE

La Comisión de Quejas y Denuncias del Instituto Nacional Electoral ordenó a la secretaria de Energía, Rocío Nahle, eliminar dos publicaciones en la red social de Twitter, en las que se promocionan actos de gobierno, lo que vulnera la equidad de la contienda electoral.

Van 220 mil 489 muertes por Covid

EL UNIVERSAL

CIUDAD DE MÉXICO.- México acumuló 220 mil 489 muertes por Covid-19, esto es, 56 fallecimientos más que el día anterior, informaron autoridades sanitarias durante la conferencia vespertina sobre coronavirus en el país.

Asimismo, se detalló que en el país hay 2 millones 382 mil 745 casos confirmados; 822 más que el día anterior.

Con estas cifras, México ocupa el decimoquinto lugar mundial en número de contagios y el cuarto puesto como el país con más decesos por la pandemia, detrás de Estados Unidos, Brasil y la India, según la Universidad Johns Hopkins.

ORDEN PÚBLICO

DECESO

Un hombre murió bajo su propia camioneta en Naucalpan, luego de que al arreglar una falla mecánica, no puso el freno de mano y el vehículo le pasó por encima, confirmaron autoridades de la Fiscalía General de Justicia del Estado de México.

Detienen a hombre por golpear con un palo a sus hijas

EL UNIVERSAL

JOQUICINGO, EDOMEX.- "¡Ya no!" clama con llanto una niña de 6 años ante la golpiza que le da con un palo su padre, quien además la avienta y la levanta para seguirle pegando en un terreno de Barrio Tercero.

El sujeto identificado como José Ramiro, fue detenido por violencia familiar tras golpear a sus dos pequeñas hijas, informaron autoridades de la Fiscalía General de Justicia del Estado de México.

La detención del violento padre fue realizada como parte de una indagatoria iniciada por la Fiscalía regional de Ixtapan de la Sal de la FGJEM, luego de una denuncia ciudadana sobre dos niñas de 5 y 6 años de edad que constantemente eran golpeadas por un hombre en una vivienda del Barrio Tercero, en el municipio de Joquicingo.

Una de las agresiones fue videograbada por una persona, el 7 de marzo, donde se observa cómo el hombre agrede con un palo a su hija de 6 años de edad, además de que la arroja contra el suelo, por ello el Ministerio Público de la Fiscalía mexiquense inició una investigación por el delito de violencia familiar.

Personal de la FGJEM, acompañado por elementos de la Policía Estatal y del DIF Municipal, se trasladó a la zona para realizar una inspección ministerial.

Durante esta inspección, José Ramiro habría atacado con un cuchillo a personal del DIF, por lo que también se le investiga por el ilícito de ataque peligroso.

El sujeto fue trasladado y presentado ante el agente del MP, quien recabó los datos de prueba en su contra y posteriormente fue remitido ante un Juez en el Centro Penitenciario y de Reinserción Social de Tenango, donde fue vinculado a proceso por el ilícito de ataque peligro.

OTRO AGREDE A MUJER EN ECATEPEC

Cámaras de seguridad al interior de un fraccionamiento en Ecatepec, Estado de México, captaron el momento en que un joven golpea y agrede verbalmente a una mujer, aparentemente su novia.

De acuerdo con la grabación, los hechos ocurrieron el pasado viernes 14 en el condominio ubicado sobre la avenida Independencia, en la colonia Héroes Ecatepec Quinta Sección.

En las imágenes, el adolescente, quien portaba una playera blanca, gorra del mismo color, pantalón de mezclilla azul y una mochila negra cruzada, jala del cabello y patea a la joven.

Al intentar resistirse, ella comienza a caminar, sin embargo, su agresor la sigue y continúa con la agresión.

Por un instante, las dos personas salen de la imagen, pero, desde otro ángulo, otra cámara también captó cómo el sujeto intimida a la mujer mientras las golpea en repetidas ocasiones.

Posteriormente, ambos siguen caminando hacia la salida del fraccionamiento.

Los golpes no paran hasta que otra mujer que se encontraba junto con su hijo menor interviene en el asunto.

Pese a que intentó defenderla, el joven no cesó de realizar insultos a su pareja, mientras que la vecina del lugar intentaba calmarlos.

No obstante, ella también fue empujada por el adolescente para que no interviniera.

El Universal

EJECUCIÓN EN LA CDMX

Un hombre murió a balazos en el cruce de las calles Adolfo López Mateos y Cerrada de Rosario, en la colonia Del Carmen de la Alcaldía Gustavo A. Madero, en la Ciudad de México.

Detienen a un agente de la FGE con arma y droga

Viajaba a bordo de un taxi cuando fue interceptado por elementos de la Policía Estatal

Sergio URIBE ALVARADO

Elementos de la Policía Estatal detuvieron la madrugada de ayer a un agente activo de la Fiscalía General del Estado (FGE), quien viajaba a bordo de un taxi y le incautaron un arma de fuego y droga.

Se informó que durante los recorridos de rutina, los policías estatales observaron a la salida a Manzanillo, frente a una empresa embotelladora, un taxi y a un pasajero que mostró actitud sospecha.

Los agentes le marcaron el alto al taxi y el pasajero se identificó como elemento activo de la FGE, pero mostró actitud nerviosa.

Al hacerle una revisión de rutina, entre su ropa le encontraron una pistola Pietro Beretta .9 milímetros, con su cargador abastecido, también le hallaron otros dos cargadores para la misma pistola.

De igual forma, al continuar con la revisión le encontraron un envoltorio con polvo blanco, al parecer cocaína.

El agente detenido, así como la pistola y droga asegurada, quedaron a disposición del agente del Ministerio Público, para las investigaciones que correspondan.

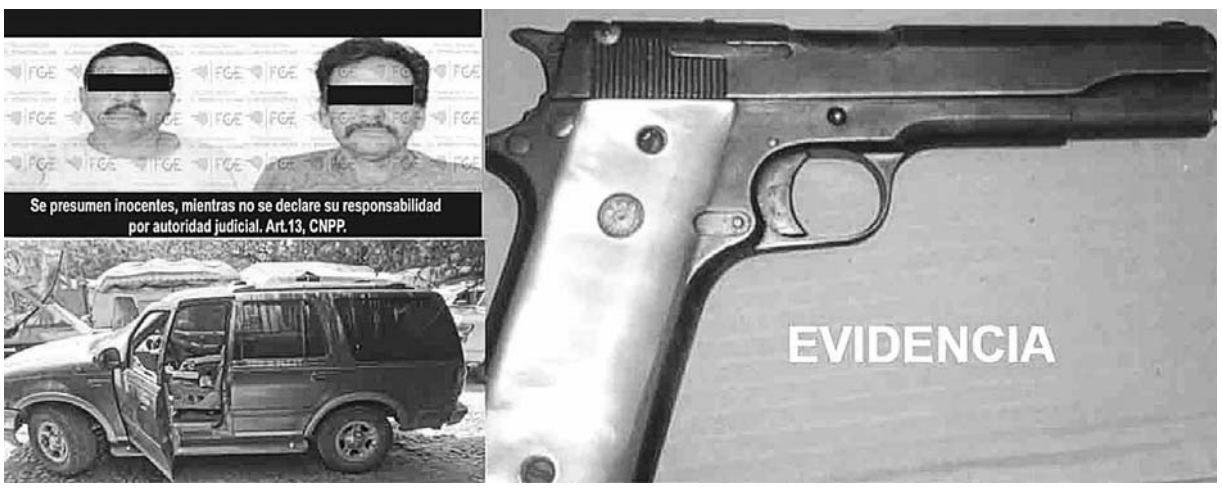

Fotos Fiscalía General del Estado

Dos individuos armados fueron detenidos por agentes de la Policía Investigadora de la Fiscalía General del Estado en Rincón de López, Armería.

Atrapa Fiscalía a dos sujetos armados en Armería

Estaban a bordo de una camioneta Ford frente al jardín de Rincón de López

Sergio URIBE ALVARADO

ARMERÍA.- Agentes de la Policía Investigadora de la Fiscalía General del Estado (FGE) detuvieron en el municipio de Armería a dos individuos por el delito de violación a la Ley Federal de Armas de Fuego y Explosivos.

Mediante un comunicado de prensa, se informó que la detención ocurrió cuando la policía realizaba actos de investigación en la población de Rincón de López.

En ese momento observaron una camioneta Ford que estaba estacionada frente al jardín, misma en la que se encontraban dos sujetos portando un arma de fuego, por lo que de inmediato los agentes procedieron a su aseguramiento.

Los imputados fueron puestos a disposición de la autoridad ministerial, para las investigaciones correspondientes.

El Universal

ACCIDENTE

Un hombre se electrocutó cuando realizaba trabajos de pintura en una bodega ubicada en el cruce de las calles Doctor García Diego y Eje Central, en la colonia Doctores de la Ciudad de México.

COMALA

Ejecutan a un conductor en La Caja

Sergio URIBE ALVARADO

COMALA.- Un hombre fue ejecutado a balazos a bordo de una camioneta, ayer por la madrugada, en la calle Gabino Barreda de la comunidad de La Caja.

De acuerdo a información extraoficial, el occiso, de apellido Valencia y de aproximadamente 30 años de edad, recibió un balazo en la cabeza.

Alrededor de las 3:30 de la madrugada, el hombre conducía una Jeep Cherokee azul cuando se le emparejaron sujetos a bordo de otro vehículo, desde donde le dispararon con un arma larga, luego huyeron.

Debido a la gravedad de la herida, el hombre murió casi al instante.

Se informó que en el lugar fueron localizados casquillos percutidos de fusil AR-15.

Hallan cabeza humana en Manzanillo

Estaba dentro de un bote de pintura en la colonia Hermosa Providencia

Sergio URIBE ALVARADO

MANZANILLO.- Una cabeza humana fue localizada dentro de un bote de pintura, ayer por la mañana, en la calle Belén de la colonia Hermosa Providencia.

De acuerdo a información extraoficial, alrededor de las 8 de la mañana personas que caminaban por el lugar localizaron dos botes de pintura, en uno de los cuales se observaba una cabeza humana, por lo que pidieron apoyo a las autoridades.

Tras confirmar el hecho, las corporaciones policíacas acordonaron el lugar, mientras que el agente del Ministerio Público ordenó el retiro inmediato de las cubetas con los restos para el inicio de las investigaciones.

Se descarrila tren en límites de Hidalgo y Estado de México

EL UNIVERSAL

PACHUCA, HGO.- Una falla en una góndola provocó el descarrilamiento de nueve contenedores de un tren de la empresa Ferrosur, en los límites del Estado de México con Hidalgo.

De acuerdo con los reportes, el incidente ocurrió a la altura de la comunidad de Irolo, sin embargo, el tramo pertenece al Estado de México.

No se reportan lesionados.

NUEVO LEÓN

Rescatan cadáver de individuo que se ahogó en una presa

EL UNIVERSAL

MONTERREY, N.L.- El equipo especializado de buzos Los Axolotes, de Protección Civil de Nuevo León, rescató el cuerpo sin vida de un hombre, de 35 años de edad, que el domingo por la tarde ingresó a la presa El Nogalillo, en el municipio de Cerralvo, y no logró salir.

Unos 20 elementos de diferentes corporaciones participaron en las labores de búsqueda y rescate con el apoyo de un dron acuático lograron visualizar el cadáver de la víctima, que se ahogó en el cuerpo de agua, informó Protección Civil del Estado.

El reporte sobre la inmersión del sujeto lo realizaron familiares del hombre, que reportaron el incidente a Protección Civil de Cerralvo, que inició las labores de búsqueda, sin tener éxito, por lo que solicitó apoyo a Protección Civil del Estado.

A primera hora del pasado lunes, los buzos del equipo Los Axolotes de PCNL iniciaron el operativo de búsqueda, y tras realizar la localización y rescate del cuerpo, las autoridades correspondientes llevaron a cabo acciones para la identificación de la víctima.

aviso económico
es tu oportunidad

COLIMA
AV. 20 DE NOVIEMBRE NO. 580
TEL. 316.18.00

www.diariodecolima.com

Informes y contrataciones: ventas@pucoma.com / jventas@pucoma.com / gventas@pucoma.com

auto motores
autos camiones y camionetas

Compro Pickup Hilux o Ranger, doble cabina 4x4 2015-2017, buenas condiciones (particular). Tel.312-113-30-70.

bienes raíces
venta

GIPSA vendo casa en Cuauhtémoc, amplio terreno, cómoda para descanso. Tel.312-31-413-09.

GIPSA vendo casas nuevas, dos o tres recámaras, cerca Central Rojos. Tel.312-31-413-09

DEPARTAMENTO
AMUEBLADO, $1,650
INTERNET, TELECABLE,
TODOS SERVICIOS INCLUIDOS,
CEL.312-127-45-60
TEL.312-307-06-55

VENTA Jardines Vista Hermosa, 3 recámaras, dos baños, cochera, jardín. Cel.312-107-29-38.

renta

ADELANTITO costado Zentralia, vendo terreno, 11x30, vista norte, lugar exclusivo. Cel.312-314-02-04

COMPRO lote, norte ciudad de Colima o Villa de Álvarez, 200m2. Tel.312-133-76-82.

GIPSA vendo terreno en Cuauhtémoc, salida Colima, 980M2, carretera libre. Cel.312-31-413-09.

frijolitos: por robi

CONTRATACIÓN
DE ANUNCIOS EN TECOMÁN
312-107-25-28
RECIBIMOS SU ANUNCIO POR CORREO
gventas@pucoma.com

CONTRATACIÓN
DE ANUNCIOS EN MANZANILLO
312-107-25-28
RECIBIMOS SU ANUNCIO POR CORREO
gventas@pucoma.com

TICKET TICKET
CON CLUB cinépolis
DISFRUTA DE ENTRADAS A
PRECIO ESPECIAL
A SOLO $35
EN FUNCIONES 2D
DE LUNES A JUEVES
VÁLIDO EN COLIMA
La promoción es válida en taquilla de Cinépolis® Plaza San Fernando Colima y Zentralia Colima presentando la Tarjeta Club Cinépolis®. Precio especial de lunes a jueves en funciones 2D a $35. No aplica en funciones 3D, Sala Junior o cualquier otro formato. Los precios son en M.N., e incluyen IVA. Promoción válida en formato tradicional. Promoción válida del 03 de mayo al 26 de mayo del 2021. No aplica con otras promociones y no es acumulable. Alguna programación podrá no participar en esta promoción, consulta en el cine. Por seguridad del establecimiento y de los clientes, Cinépolis® se reserva el derecho de admisión. Sujeta a cambios sin previo aviso. Cinépolis de México, S.A. de C.V.

OPORTUNIDAD LOTE, campestre 1000M2, servicios, $95,000, tomo carro. Sr. Rosario, Cel.312-179-28-19.

empleos
oportunidades de trabajo

BEEF GUADALAJARITA SOLICITA REPARTIDOR CON EXPERIENCIA, CONOCIENDO COLIMA Y LA VILLA, LICENCIA VIGENTE DE MOTOCICLISTA, SUELDO DE $1600 SEMANAL MÁS PAGO POR PEDIDO HECHO, SEGURO SOCIAL, DESCANSO ENTRE SEMANA, INTERESADOS LLEVAR SOLICITUD A GABINO BARREDA #523, GUADALAJARITA, COLIMA.

REFACCIONARIA Koraza solicita repartidor sepa conducir motocicleta con licencia vigente para sucursal de Av. Rey Colimán #430, en Colima, y Blvd Camino Real #350, en Colima. Interesados presentarse con solicitud elaborada en Blvd. Camino Real #350, en Colima, Col.

RESTAURANT de mariscos solicita repartidor, cocinero y mesero. Teléfono 312-161-00-01.

SEGURIDAD privada Cuauhpilli solicita vigilantes, turnos de 12x12 y 24x24, de 25 a 50 años de edad. Interesados acudir a Nicolás Bravo 1049, colonia El Moralete, Colima, con solicitud elaborada, sueldo de $5,200 a $5,600 mensual.

SOLICITO señora para aseo de casa y cocina. Informes: Tel.312-219-19-50.

DIARIO DE COLIMA
SUSCRIPCIONES
QUEJAS Y SUGERENCIAS
Teléfonos
316-18-00
ext 171 y 161

TROPICAL ORGANIC GROWERS MR — PROMOTORA ORGÁNICA DE COLIMA

REPARTO DE UTILIDADES EJERCICIO 2020

Se comunica a todo el personal que laboró para Promotora Orgánica de Colima SAPI de CV, **"TROPICAL ORGANIC GROWERS"** durante el 2020, que de acuerdo con los Art. 123, 124 y 127 tienen derecho a recibir su pago de PTU.

Favor de llamar al tel. 312 117 9450 o acudir a nuestras oficinas, de lunes a viernes, de 09:00 a 17:00 horas, ubicadas en 20 de Noviembre S/N, antigua Ex Hacienda de Caleras, Tecomán, Colima. Acudir con identificación oficial.

prestador de servicios

CONSTRUCCIÓN remodelaciones, fontanería, impermeabilizacion, pintura, herrería, electricidad, tablarroca, presupuestos sin compromiso. Tel.312-312-22-13. Cel.312-943-82-28.

varios

DINERO rápido, préstamos por casas o terrenos, mínimos requisitos. Cel.312-128-90-90.

SUDOKU

								9
			5	4	3		8	
2		1				3	4	6
	2	5	4		7	9	1	
	4	3		8	9	6	2	
		6		5	2			4
1		4				5		
5	6	9				2		
			8	9				1

La solución se publicará mañana en esta sección.

INSTRUCCIONES:

El objetivo es rellenar una cuadrícula de 9x9 celdas, dividida en subcuadrículas de 3x3 con las cifras del 1 al 9 partiendo de algunos números ya dispuestos en algunas de las celdas.

No se debe repetir ninguna cifra en una misma fila, columna o subcuadrícula.

solución de la edición de ayer

2	8	5	4	1	7	3	9	6
1	6	3	2	8	9	5	4	7
7	4	9	5	3	6	2	1	8
5	9	7	6	4	1	8	3	2
6	3	2	7	9	8	4	5	1
4	1	8	3	5	2	7	6	9
9	5	1	8	2	4	6	7	3
3	2	6	9	7	5	1	8	4
8	7	4	1	6	3	9	2	5

Punto de cruz

E	Q	O	A	R	E	N	O	L	A	N	A	S	E	T	R	A	T	O
Y	N	A	N	T	I	G	U	O	A	R	N	P	G	É	N	A	E	D
U	E	E	E	E	M	N	U	T	A	P	T	V	I	C	N	S	R	O
P	E	L	E	R	A	B	A	A	O	P	M	E	P	N	I	A	A	R
D	U	E	O	G	O	A	U	P	A	A	O	A	T	I	O	O	U	E
D	N	O	D	S	C	S	U	D	S	E	P	R	O	C	B	T	U	E
T	A	I	U	A	R	L	A	A	F	S	O	O	U	A	T	O	P	R
E	T	O	B	U	A	E	A	S	I	T	V	S	A	E	Q	A	T	D
O	D	N	T	R	A	É	N	U	A	I	E	D	O	A	S	A	A	C
B	B	A	C	T	A	B	A	N	T	D	I	B	U	J	O	S	R	O
A	B	O	A	C	S	T	P	A	E	E	R	I	J	C	T	R	T	O
I	O	D	A	U	I	I	R	O	T	X	A	U	I	N	E	E	E	O
C	R	G	S	A	A	O	C	N	A	U	S	S	O	I	B	N	A	S
C	D	E	V	R	C	T	L	O	U	D	A	O	E	U	A	T	O	A
A	A	Q	C	E	N	E	F	A	A	S	A	E	L	E	F	E	A	E
D	D	U	D	A	C	T	L	O	U	L	T	T	E	D	L	R	R	O
A	O	I	O	L	E	B	E	U	N	I	A	A	N	O	A	L	A	D
N	A	S	T	O	R	C	T	E	J	I	D	O	T	U	R	S	E	E
A	C	F	D	U	A	T	D	P	L	N	H	N	Z	I	P	U	B	T

- Alfabetos
- Antiguo
- Artesanal
- Asia
- Bordado
- Cenefa
- Decorativo
- Dibujos
- Egipto
- Equis
- Europa
- Popular
- Puntada
- Técnica
- Tejido

HORÓSCOPOS

ARIES 21 MAR-20 ABR
Hoy es un día maravilloso para rodearte de aquellos que más amas. Organiza una reunión con la familia y los amigos, llena de estimulantes conversaciones y de deliciosa comida y bebida.

TAURO 21 ABR-20 MAY
Como persona a la que le gusta ser sociable y extrovertida, días así proporcionan una salida maravillosa para tu energía. Puedes pasar mucho tiempo con tu familia hoy, pero también es probable que te veas con otras personas.

GÉMINIS 22 MAY-21 JUN
Es un buen momento para disfrutar de un poco de soledad para perseguir algunos objetivos. Tu concentración e imaginación están operando a un nivel muy alto, y puede que no dejes de trabajar hasta que hayas terminado todo.

CÁNCER 22 JUN-23JUL
Ten cuidado con chismorrear demasiado con tus amigos y colegas. Es divertido reírse e intercambiar historias, pero recuerda el hecho de que la verdad de una historia disminuye y cambia cada vez que se repite.

LEO 24 JUL-23 AGO
No te sorprendas si no pasas mucho tiempo en casa hoy. Todas las señales indican que es más probable que estés fuera de casa, de compras, realizando visitas, o tal vez asistiendo a una cena especial o a un concierto.

VIRGO 24 AGO-23 SEP
Tu trabajo, además de un montón de sacrificios por el bien de tu carrera profesional, pronto dará sus frutos. Es probable que la previsión de una gran evaluación con posible avance te tenga flotando todo el día.

LIBRA 24 SEP-23 OCT
Vaya día más inquietante. Las energías planetarias están pronosticando conflictos, y muchos. Esfuérzate todo lo que puedas para no tener que ver con nada de eso, y trata de evitar que te arrastren a ninguna discusión.

ESCORPIÓN 24 OCT-22 NOV
Las emociones exaltarán las energías planetarias actuales. ¡Pero esta no es razón para huir y esconderse! La gente va a ser mucho más honesta de lo habitual, podrías ilustrarte con algo de información valiosa como resultado.

SAGITARIO 23 NOV-21 DIC
La energía emocional de hoy corre el riesgo de ser excepcionalmente grande. Te puedes encontrar con que al mediodía ya no puedes más. Trata de tomar una larga caminata o un paseo en bicicleta con el fin de calmarte.

CAPRICORNIO 22 DIC-20 ENE
Es un buen día para el entretenimiento. Disfruta de la compañía y no te distraigas por pensamientos sombríos sobre el trabajo o el dinero. Simplemente relájate y deja que otros se encarguen de ello.

ACUARIO 21 ENE-19 FEB
Las energías de hoy van a agitar las emociones de todos. Es posible que desees evitar involucrarte en cualquier discusión o conflicto. Si solicitas algún otro consejo, es muy probable que obtengas un regaño.

PISCIS 20 FEB-20 MAR
Sí, puedes tener orgullo sobre lo que has logrado. Tú sí que conoces lo tuyo. Te has comprometido a profundizar tus conocimientos y capacidades y eso se nota mucho. Tus amigos y familiares vendrán a pedirte consejo, y con razón.

MUNICIPIOS

MÓDULO

El módulo de aterrizaje de la misión Tianwen 1 de China ha aterrizado en Marte, con un vehículo de exploración llamado Zhurong a bordo. Solo Estados Unidos lo había conseguido antes.

Cumple objetivos el Segundo Festival de la Sal

El presidente de la Junta Municipal, Francisco Javier Aguirre, destacó que el evento dejó satisfechos a los prestadores de servicios

Juvenal MARTÍNEZ SÁNCHEZ

ARMERÍA.- El presidente de la Junta Municipal, Francisco Javier Aguirre Santillán, ponderó que el Segundo Festival de la Sal, celebrado del 14 al 16 de mayo, ha dejado satisfechos a los prestadores de servicios, y fue un éxito en lo que respecta a la promoción de la sal.

Dijo que estos fueron los objetivos trazados para este evento por parte de los organizadores que encabeza el director del Iffecol, Petronilo Vázquez Vuelvas, resultado un evento de mucho éxito que dejo buena derrama económica.

Aguirre Santillán precisó que este domingo fue la clausura del Festival, y tanto pobladores como salineros se quedaron con un buen sabor de boca por el éxito de los eventos "todos fueron un rotundo éxito, mucha gente participó de los diversos temas, desde la presentación de un libro sobre salineros, hasta las motos y los eventos culturales".

Foto de Juvenal Martínez

Diversos eventos culturales y deportivos se realizaron durante el Segundo Festival de la Sal, que se llevó a cabo en Cuyutlán, del 14 al 16 de mayo.

Integrantes de la diversidad sexual piden ser escuchados: Novela

El presidente de la Asociación Unidos por la Diversidad en el Valle de Tecomán insistió en la urgencia de contar a nivel municipal con una dirección que los atienda

Juvenal MARTÍNEZ SÁNCHEZ

TECOMÁN.- "Es importante generar un diálogo con todos los candidatos para escuchar sus propuestas para con la comunidad que represento, y también que escuchen las necesidades para que se comprometan realmente; estamos esperando que no quede en sólo promesas de campaña, como ha pasado otras veces donde solamente nos usan para sumar votos".

De esta forma se expresó Ángel Chávez Novela, presidente de la Asociación Unidos por la Diversidad en el Valle de Tecomán (Undivate), y en ese sentido, insistió en la urgencia de contar a nivel municipal con una dirección de la diversidad.

En el marco del Día Internacional contra la Homofobia y Transfobia, señaló que la comunidad LGBTTI ya ha dialogado con algunos candidatos con el fin de decidirse por el que sea el mejor aliado "hemos escuchado muy buenas propuestas, pero otras que no son las adecuadas, lo que si esperamos es que se cumpla con lo que se promete".

Indicó que no quieren discursos donde digan que todos son iguales, porque a la hora de la práctica no es así, y la dirección de la diversidad es una necesidad para las personas de la comunidad LGBTTI.

Por ello, dijo que es necesario el compromiso de la nueva administración para crearla, así llegue otra y la desaparezca como pasó en Manzanillo. "Sí fue un hecho lamentable, pero las nuevas autoridades deben dejar un antecedente sin importar lo que pase después de su mandato. Si no fuera posible, que también es entendible, pero sí se debe gestionar, y creemos que dentro del DIF sería el área ideal para que se atienda a este sector de la población".

Por último, celebró que en todos los partidos haya integrantes de la comunidad LGBTI apoyando a los diferentes candidatos "es bueno porque están siendo tomados en cuenta y se están involucrando más".

Respaldan líderes de la Villa a Perla Vázquez

La candidata destacó que ha recorrido colonias y comunidades del municipio, con un contacto permanente, directo y abierto al diálogo con los ciudadanos.

Brandon ENCISO ALCARAZ

VILLA DE ÁLVAREZ.- Líderes del municipio demostraron su respaldo a Perla Vázquez Montes, candidata a la Presidencia Municipal por Movimiento Ciudadano, y a Locho Morán, aspirante a la gubernatura.

En su mensaje dado a conocer por boletín de prensa, Perla Vázquez Montes destacó que ha recorrido colonias y comunidades del municipio, con un contacto permanente, directo y abierto al diálogo con los ciudadanos.

"Estamos muy contentos del gran trabajo realizado en la campaña, con propuestas viables que tenemos en el plan de trabajo, y en donde nos hemos encontrado con la preferencia y la simpatía de los ciudadanos".

Indicó que es latente la decepción ante quienes pidieron el voto y no volvieron, "Perla Vázquez va a trabajar desde las colonias y comunidades, de cerca con los ciudadanos y realizando acciones concretas, que resuelvan de fondo los problemas que nunca fueron atendidos por la falta de voluntad".

En el evento estuvieron presentes también las candidatas a diputada federal por el Distrito I, Paty Alcaraz, y las aspirantes a diputadas locales, Francia Alcantar, Lupita Cabrera y Mayrén Polanco.

Rinde Mely Romero homenaje a Gustavo Vázquez

Brandon ENCISO ALCARAZ

TECOMÁN.- Con motivo del Día del Maestro, un grupo de ex colaboradores, familiares y amigos del ex gobernador Gustavo Alberto Vázquez Montes acudieron ante el monumento ubicado en la cabecera municipal a depositar una ofrenda floral.

El evento estuvo encabezado por Mely Romero Celis, candidata de la coalición "Va por Colima", quien quiso rendir homenaje a Gustavo Vázquez, como maestro colimense que abrazó la actividad docente.

Según se informó en boletín de prensa, este homenaje reunió a priistas que participaron con Gustavo Alberto Vázquez Montes, tanto en la administración municipal, como en la administración estatal que le tocó encabezar.

Entre los asistentes al evento estuvieron la ex senadora Itzel Sarahí Ríos de la Mora, y el dirigente del Sindicato de Trabajadores al Servicio del Ayuntamiento de Tecomán, Audelino Flores Jurado.

También acudieron José Salazar Aviña, Dunia de la Vega, Noé Pinto de los Santos, Alejandro Flores, entre otros familiares y amigos.

La candidata resaltó en su mensaje las cualidades de Gustavo Vázquez, quien en su trayectoria dejó constancia plena de que sólo a través de la educación, Colima superaría los problemas de inseguridad y se fincarían las bases para que el estado continuará por la senda del desarrollo.

Los participantes en el evento reiteraron su apoyo a Mely Romero, y se comprometieron a promover el voto en favor de la candidata a la gubernatura para llevarla a la victoria en la jornada electoral del domingo 6 de junio.

EN LA VILLA

Tendrán Policías a una aliada a favor de la seguridad: Tey Gutiérrez

Brandon ENCISO ALCARAZ

VILLA DE ÁLVAREZ.- "Mi total y absoluto respaldo será para los policías municipales, desde mi gobierno trabajaré en equipo con ellos con una estrategia para eficientar los recursos y para que el presupuesto alcance, voy a mejorar sus condiciones de trabajo y salariales", así lo afirmó Tey Gutiérrez Andrade, candidata de la coalición "Va por Colima" a la Presidencia Municipal.

"No me gusta el oportunismo político, me gusta estar cerca de ellas y ellos. En Tey Gutiérrez tendrán una Presidenta justa y una aliada a favor de la seguridad", enfatizó la candidata mediante rotativa de prensa.

"Porque sé, me lo han dicho, conozco su trabajo que es determinante en cada barrio y colonia, pero también sus necesidades, por ello empezaremos por el diálogo para ponernos de acuerdo en las necesidades de su salario, sus prestaciones que sabemos no tienen y la capacitación, que es tan importante.

Señaló que dentro de sus propuestas en seguridad están la capacitación policial, mejor equipamiento y el incremento en salarios y prestaciones, pues con respecto a este último, le preocupa lo que pasa, por lo que contarán siempre con su respaldo.

La abanderada de la coalición apuntó que no se dejará sin bonos y apoyos a las mujeres policías, pues afirmó que esto se puede lograr programando en el presupuesto todas estas prestaciones.

Finalmente lamentó que en el municipio sigan en aumento los focos rojos sobre la violencia contra la mujer, al respecto afirmó que como Alcaldesa trabajará siempre en equipo con el Instituto Colimense de la Mujer, pero sobre todo, desde su gobierno pondrá énfasis en fomentar la cultura de la denuncia a través de uno de los programas que implementará, como será La Villa Digital.

Foto de Efraín Medina

VISTA ÍGNEA

Así fue la vista en días pasados del coloso de fuego y el nevado. Imagen captada desde El Chivato, en Villa de Álvarez.

DIARIO DE COLIMA
DEPORTES ESCENARIO

MLB

Pujols se une a los Dodgers

AGENCIAS

LOS ÁNGELES, E.U.A.- Los Dodgers de Los Ángeles completaron ayer la firma del astro dominicano Albert Pujols, el futuro miembro del Salón de la Fama que se une a los campeones de la Serie Mundial de beisbol en un contrato de un año después de su salida de los Angelinos.

Primero me gustaría agradecer a Dios por la oportunidad que me ha dado de jugar este deporte. Si bien no es así cómo pensé que terminaría mi tiempo en Anaheim, estoy realmente agradecido por los recuerdos y las amistades creadas en los últimos 10 años", dijo Pujols en un mensaje colgado en sus cuentas de redes sociales.

El toletero de 41 años que lidera la clasificación entre los jugadores activos en jonrones, carreras impulsadas, carreras anotadas refuerza una alineación de los Dodgers que ha sido acosada por una serie de lesiones esta temporada.

El quinto mayor jonronero en la historia de las Grandes Ligas con 667 y 3.253 hits probablemente estrenará uniforme durante la serie en casa de los Dodgers ante Arizona.

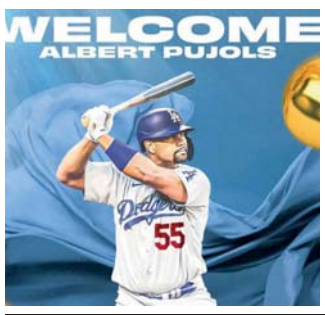

Cruz Azul-Pachuca

GUARD1ANES 2021

Con fecha y hora, las semifinales

La Liga MX anunció los partidos de ida y vuelta, en los que estarán en juego dos boletos a la final del torneo

AGENCIAS

CIUDAD DE MÉXICO.- La Liga MX anunció las fechas y los horarios en los que se llevarán a cabo los partidos de semifinales del torneo Guard1anes 2021.

Las incidencias de las semifinales darán inicio el miércoles 19 de mayo en la cancha del estadio Hidalgo cuando Pachuca reciba al Cruz Azul en punto de las 8:30 de la noche.

Al día siguiente, el jueves 20 de mayo a las 9 de la noche en el estadio TSM Corona, sonará el silbatazo inicial del partido de ida entre Santos Laguna y Puebla.

Del partido del sábado 22 de mayo que dará inicio a las 8 de la noche en el estadio Azteca y que protagonizarán Cruz Azul y Pachuca, saldrá el primer finalista del certamen.

El domingo 23 de mayo a las 7 de la tarde rodará la pelota en el estadio Cuauhtémoc para que La Franja y los Guerreros definan al segundo finalista.

En esta ronda no hay rival débil, sin embargo, Cruz Azul, como uno de los grandes del futbol mexicano, tendría la oportunidad de por fin, obtener el título que tanto se le ha escapado.

Sin embargo, el rival en turno, Pachuca, anda motivado con la eliminación del América. Sin duda alguna, será un buen agarrón y sobre todo un encuentro parejo, al igual que la serie entre Puebla y Santos.

VOLEIBOL

Vence IMSS a Socios en Liga Linces

Ángel CONTRERAS MARTÍNEZ

El pasado fin de semana en las canchas exteriores de la Unidad Morelos de Colima se llevó a cabo la Jornada 5 de la Liga Lince de Voleibol de Sala que dirige Jaime Siqueiros.

En la rama varonil, IMSS se impuso en dos emocionantes sets a Socios, el marcador fue 25-23 y 27-25, el último se tuvo que ir a puntos extras para definir al ganador.

Más tarde, en el segundo, a IMSS le tocó morder el polvo en doble fecha, Charales fue el vencedor de ese encuentro al ganar en dos sets 25-21 y 25-19.

Finalmente, MCyP (Moctezuma, Cuauhtémoc y Pancho Villa) le ganó por la vía del default a Linces.

En la categoría femenil no se llevó a cabo ningún partido, según lo informado por uno de los árbitros del torneo.

LIGA PREMIER

Realizará Caimanes visorías en León; iniciaron en Colima

La convocatoria es para jugadores entre los 14 y 25 años de edad

Ángel CONTRERAS MARTÍNEZ

El equipo de Caimanes de Colima FC que participa en la Liga Premier FMF (antes Segunda División Profesional) tendrá visorías en León, Guanajuato, del 24 al 28 de mayo, para futbolistas que quieran mostrar su talento y pertenecer al equipo rodillón.

Lo anterior lo dio a conocer en sus redes oficiales el propio club quienes desde ayer iniciaron visorías en Colima y sus alrededores, mismas que terminarán el 24 de mayo del presente año.

Las categorías a mostrarse en León, Guanajuato y cuyo coordinador del evento será Rodolfo *Fatty* Navarro, serán jóvenes que tengan entre 14 y 25 años. La sede será la Unidad Deportiva Enrique Fernández Martínez.

Los interesados deberán inscribirse en la Cancha *Golazo* con el coordinador Paco Ramírez, en horario de 4 de la tarde a 8 de la noche, o mayores informes a los teléfonos 4772988246 y al 3122910657.

Habrá una cuota de recuperación de 350 pesos e incluye playera oficial de la visoría Caimanes, tres días de visorías y primeros auxilios. "Enviar copia/foto del pago a los teléfonos mencionados y quedará registrado. Se le indicará hora y lugar de su visoría".

Por último, cada categoría tendrá su horario de visoría, mismo que se le dará a cada jugador inscrito vía whatsapp.

Cabe señalar que Caimanes de Colima dejó buen sabor de boca en su primera participación en la Liga Premier FMF calificando a Liguilla en su año de debut y siendo eliminados en los cuartos de final por Inter Playa del Carmen.

Caimanes FC

EN TIEMPO DE COVID-19

Vaqueros, el equipo más caro del mundo

Vaqueros de Dallas

EL UNIVERSAL

CIUDAD DE MÉXICO.- Dallas Cowboys es la franquicia más cara del mundo, según ha reportado la revista financiera *Forbes*.

El equipo del empresario estadounidense Jerry Jones tiene un valor de 5.7 mil millones de dólares, seguido del equipo de beisbol New York Yankees que valen 5.2 mil millones. New York Knicks de la NBA completan el tridente con un costo de cinco mil millones.

Según la publicación, a pesar de la pandemia del Covid-19, "el valor promedio de los 50 equipos deportivos más valiosos ha aumentado un 9.9 por ciento con respecto al año pasado, a $3.4 mil millones, un 55 por ciento más que hace 5 años".

En lo que respecta al futbol, y a pesar de que se habla de una profunda crisis financiera, el Barcelona es el primer equipo de este deporte que aparece, al quedar en el cuarto puesto con 4.76 mil millones, en carrera parejera como siempre, con el Real Madrid que suma 4.75 mil millones.

LOS TOP 10

Dallas Cowboys (NFL) 5.7 mil millones. New York Yankees (MLB) 5.2 mil millones. New York Knckis (NBA) 5 mil millones. Barcelona (La Liga) 4.76 mil millones. Real Madrid (La Liga) 4.75 mil millones. Golden State Warriors (NBA) 4.8 mil millones.

Los Ángeles Lakers (NBA) 4.7 mil millones. New England Patriots (NFL) 4.4 mil millones. New York Giants (NFL) 4.3 mil millones. Bayern Munich (Bundesliga) 4.21 mil millones.

Realizaré trabajo en favor de la equidad de género: Andrea Meza

Después de su coronación agradeció el apoyo del pueblo mexicano para conquistar este certamen de belleza

AGENCIAS

CIUDAD DE MÉXICO.- Andrea Meza es la mexicana del momento tras su coronación como *Miss Universo 2021*.

Famosos y políticos enviaron sus felicitaciones a la chihuahuense, de 26 años, quien hizo historia tras convertirse en la tercera mexicana en ganar el certamen de belleza.

Luego de su coronación, la modelo expresó un poderoso discurso en contra de la violencia de género.

En una entrevista con medios internacionales, que recuperó el programa *Venga la Alegría*, Andrea Meza indicó que una de sus labores principales como *Miss Universo* será continuar con su trabajo en pro de la equidad de género y concienciar sobre la violencia contra la mujer.

"Una de la razones por la que estoy aquí es porque quiero hablar de la violencia de género que vivimos en México, pero también en Latinoamérica y en el mundo. Quiero resaltar esta parte, que como lo mencioné en alguno de los videos, pone incómodo a la gente", comenzó diciendo la ingeniera y modelo.

Andrea Meza señaló que la violencia está normalizada no sólo en México también en otros países. Recalcó que abordar este problemática será una de sus principales laboras como *Miss Universo*.

"Es incómodo hablar de ese tema (violencia de género) porque lo tenemos tan arraigado a nuestra cultura, que lo vemos normal.

Vemos normal acosar a la mujer en la calle, vemos normal ese tipo de situaciones que realmente están mal porque las estamos violentando y nosotros lo estamos permitiendo, así que ese es el uso que le quiero dar principalmente a esta plataforma, hablar del tema, poner incómoda a la gente y que poquito a poquito vayamos haciendo un cambio", señaló.

Foto Internet

La Miss Universo mexicana Andrea Meza asegura que defenderá la equidad de género.

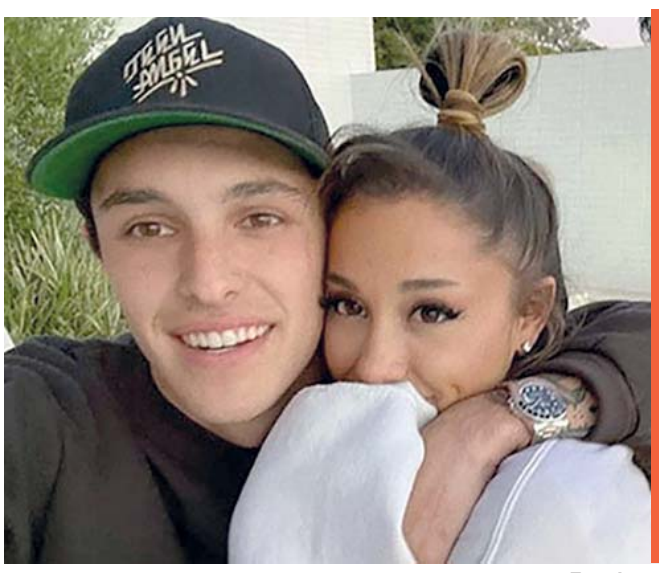
Foto Internet

SE CASARON

Las bodas de los famosos no dejan de sorprender y ahora se sabe que Ariana Grande y Dalton Gomez ya son marido y mujer. Un representante de la cantante confirmó recientemente que ésta se casó con el agente de bienes raíces.

Revela Lupita D'Alessio que se sintió usada por su propio padre

AGENCIAS

CIUDAD DE MÉXICO.- Lupita D'Alessio, cantante mexicana, se sinceró frente a Yordi Rosado. *La Leona Dormida* habló un poco sobre los momentos difíciles que ha pasado a lo largo de su vida.

Contó el difícil sentimiento que le produjo saber que su papá tenía otra familia. Externó que aunque ama mucho a su padre, en algún momento sintió que le hizo falta más amor de su parte.

Incluso, aseguró que en algún momento se sintió usada por él. Asimismo, tocó el tema de las adicciones que enfrentó y que tocó fondo cuando uno de sus hijos consumió droga con ella y se convulsionó.

En entrevista con Yordi Rosado, Lupita D'Alessio contó un poco de su pasado como hija de familia. *La Leona Dormida* expresó que una de las heridas que tuvo en su vida se originaron con la relación con su padre.

A pesar de que aseguró que lo amó con toda el alma, externó que a ella le hizo falta. Asimismo, externó que se sintió en algún momento usada por su propio padre.

Una hija quisiera el apapacho y no es que no quiero ofender a mi papá, no sacarle provecho a la hija porque tiene talento. -Me sentí usada- en algún momento, pero lo amé con toda mi alma, comentó.

Cumple objetivos

El presidente de la Junta Municipal de Armería, Francisco Javier Aguirre, ponderó que el Segundo Festival de la Sal ha dejado satisfechos a los prestadores de servicios, y fue un éxito en lo que respecta a la promoción de la sal.

MUNICIPIOS A10

Ejecutan a un hombre

Un hombre fue ejecutado de varios balazos a bordo de una camioneta, la madrugada de ayer sobre la calle Gabino Barreda, en la comunidad de La Caja, en Comala.

ORDEN PÚBLICO ESTATAL A8

DIARIO DE MANZANILLO

www.diariodecolima.com Año 68 No. 22,964 $10.00 Manzanillo, Colima. Martes 18 de Mayo de 2021

JORGE LUIS PRECIADO

Venderé camioneta blindada para comprar ambulancias

Las unidades serán destinadas de manera permanente a Camotlán, El Colomo y Campos

Julio César GONZÁLEZ RINCÓN

Jorge Luis Preciado, candidato de la coalición conformada por el PRI, PAN y PRD, se comprometió a que de ganar la elección, su primera acción será vender la camioneta blindada para comprar tres ambulancias que presten servicio a la población.

Sentenció que en su gobierno se acabarán los privilegios para los funcionarios "y una de las primeras acciones que realizaremos será vender la camioneta blindada que cuesta más de 3.5 millones de pesos, y con ese dinero compraremos 3 ambulancias y las mandaremos de manera permanente a Camotlán, El Colomo y Campos, y servirán para atender emergencias médicas y salvar vidas", señaló.

Así lo anunció en conferencia de presa celebrada en el arroyo de Santiago, donde concluyeron los trabajos de limpieza y desazolve del cauce, logrando retirar más de 250 toneladas de basura y escombro.

Así mismo, Jorge Luís anunció que su administración se aplicará la austeridad para que haya más recursos que se destinen en beneficio de la gente.

"Se retirarán vehículos oficiales a directores, aquí cada quien vamos a utilizar nuestros propios vehículos, las unidades se designarán estrictamente para las áreas operativas, para el transporte del personal y sus equipos, y en las áreas administrativas cada quien se desplazará bajo sus propios medios, como se hace en cualquier trabajo y empresa, con esta medida nos ahorraremos mucho dinero en gasolina, refacciones y reparaciones, y mejor lo utilizaremos en beneficio del pueblo", añadió.

Aseguró que "a Griselda Martínez se le quitaran todos los privilegios que hoy tiene y que le cuestan cientos de miles de pesos a los ciudadanos; los policías municipales y las patrullas regresarán a vigilar a la ciudadanía, porque la policía está para cuidar a la gente.

"Es inconcebible que a una sola persona la escolten 16 elementos por turno, lo que significa que por día son casi 50 elementos fuertemente armados a su disposición, y mientras, en las calles, colonias, barrios y sectores, la ciudadanía este totalmente desprotegida, eso no lo vamos a seguir permitiendo, por que el pueblo debe ser primero", subrayó.

Foto de César González

Más de 250 toneladas de basura se retiraron del arroyo de Santiago como parte de la campaña de limpieza emprendida por el candidato del PRI, PAN y PRD a la Alcaldía, Jorge Luis Preciado.

MARIO DENIZ

Inservibles, carretera Valle Paraíso y obra hidráulica

El ex presidente del ejido Abelardo Leal Rodríguez dijo que estas obras no resolvieron los problemas de seguridad vial ni de inundaciones que afectan a esta zona

Julio César GONZÁLEZ RINCÓN

La carretera Valle Paraíso y la obra hidráulica que realizó el Gobierno del Estado resultó un desperdicio de recursos millonarios, y no se resolvieron los problemas de seguridad vial ni de inundaciones que afectan a esta zona cada año en temporal de lluvias.

Así lo señaló el ex presidente del ejido Abelardo Leal Rodríguez, Mario Deniz, quien comentó esto es consecuencia de obras que hacen sin consensuar con el municipio y menos con la ciudadanía.

"Vienen, hacen lo que ellos consideran, pero no informan nada, no conocen la zona y ahora estás obras que costaron varios millones de pesos no sirven de nada, porque persisten las afectaciones", expresó.

Además, evidenció la mala calidad de estas, ya que la vialidad constantemente presenta daños severos en temporal de lluvias, y el dren pluvial no sirve, ya que las inundaciones continúan.

Obras, dijo, en las que se gastaron recursos millonarios, por el orden de los 15 millones de pesos.

"Desconocen cómo están las bajantes y cada año tienen que hacer reparaciones y no han servido de nada; además las obras las hacen de mala calidad, es triste ver cómo vienen y nos hacen obras de quinta, cuando en Colima hacen obras buenas de calidad", expresó.

Pidió a los próximos gobiernos mayor sensibilidad a la hora de hacer obras, que realmente sean consensuadas con los pobladores y sobre todo, que los recursos se apliquen de manera responsable y representen realmente un beneficio para la gente.

Foto de César González

La candidata del PVEM a la Presidencia Municipal, Irene Herrera, anunció que una vez ganando la elección, creará el fondo municipal para la prevención de desastres.

IRENE HERRERA

Crearemos el Fondo Municipal para la Prevención de Desastres

Julio César GONZÁLEZ RINCÓN

Irene Herrera, candidata del PVEM a la Presidencia Municipal, anunció que una vez ganando la elección, creará el Fondo Municipal para la Prevención de Desastres.

En conferencia de prensa, junto con la fórmula que la acompañará en el Cabildo, señaló que ante la eliminación del Fonden y que Manzanillo se encuentra en una zona altamente susceptible de padecer afectaciones por los fenómenos hidrometeorológicos, incendios y sismos, es necesario generar un fondo que permita una atención oportuna a los daños, pero también apostarle a la prevención y equipamiento de Protección Civil.

Señaló que actualmente no se cuenta con un fondo para atender los estragos causados por los fenómenos naturales, y es por ello que se observa en la ciudad infraestructura pública dañada, como puentes, miradores y vialidades.

Sin embargo, Irene Herrera manifestó que lo más preocupante es que actualmente en el municipio no existe un plan para atender emergencias; ni si quiera con la capacidad de reacción inmediata a la población.

Por ello, resaltó que se requiere de una autoridad responsable que no solo atienda las afectaciones de manera oportuna, sino que también tenga la capacidad de prevenir o minimizar los daños a la población.

Explicó que el Fondo Municipal de Atención a Desastres se estará creando de acuerdo a un porcentaje del presupuesto anual que maneja el Ayuntamiento.

Hay desabasto de agua en Llano de la Marina

Julio César GONZÁLEZ RINCÓN

Residentes de la zona rural de la comunidad de El Llano de la Marina señalaron que el abasto de agua se encuentra en un punto crítico, donde ya no tienen ni para solventar las necesidades básicas de sus familias.

El ex comisario de la localidad, Cipriano Tafoya Duarte, señaló que el río que normalmente los abastece se encuentra seco debido a que productores han construido algunas represas para desviar el vital líquido y abastecer sus tierras, afectando con ello a las familias aguas abajo del Río de Canoas.

"No tenemos ni para atender nuestras necesidades más básicas, ya no llega agua, pedimos a los productores que abran las represas que hicieron para que pueda llegarnos agua y llenar al menos por la noche nuestras reservas, para por el día tener un poco para nuestras necesidades básicas", expresó.

Hizo un llamado a la Comisión Nacional del Agua (Conagua) y a la Comisión de Agua Potable, Drenaje y Alcantarillado de Manzanillo (CAPDAM), para que atiendan el problema de desabasto del líquido.

"Nosotros tenemos que estar comprando pipas de agua, hasta dos pipas a la semana para poder atender nuestras necesidades, y no es suficiente, es urgente se atienda esta situación para que no se empiecen a presentar problemas de salud pública".

De acuerdo con el titular de la CNC en Colima, Martel Martínez, esta la peor sequía que se ha enfrentado en los últimos 50 años, donde ponderó que de contarse con las presas de Veladero de Camotlán y de Marabasco, se podrían solventar las necesidades de agua y hacer frente de mejor manera a la sequía que hoy pone en riesgo el cultivo de cientos de hectáreas y cabezas de ganado, así como el sustento de la vida humana.

Foto de César González

DESPERDICIO

En la colonia Los Patos se registran constantemente fugas de agua y desperdicio en el sistema de riesgo de áreas verdes, mientras que las familias carecen del vital líquido en sus domicilios.