Diario de Colima | @Diario_deColima | @diariodecolima | Editora Diario de Colima | Podcast informativo Diario de Colima | Podcast informativo Diario de Colima

DIARIO DE COLIMA

www.diariodecolima.com Año 70 No. 23,560 $12.00 Colima, Colima, Domingo 15 de Enero de 2023

Inflación incrementa niveles de inseguridad alimentaria en México

Senadora Nuvia Mayorga pide informe al Banco de México sobre este indicador; advierte pérdida generalizada del poder adquisitivo y la caída en los niveles de consumo

AGENCIAS

CIUDAD DE MÉXICO.- La inflación ha provocado el incremento de todos los niveles de inseguridad alimentaria, una pérdida generalizada del poder adquisitivo y la caída en los niveles de consumo, advirtió la senadora Nuvia Mayorga Delgado, del PRI.

Mayorga Delgado inscribió en la Gaceta de la Comisión Permanente un punto de acuerdo para solicitar al Banco de México un informe sobre los precios, proyecciones de la inflación, el tipo de cambio, la tasa de interés y la situación económica de México en el contexto internacional.

Argumentó que México presenta grandes retos, entre los que se encuentra la desaceleración económica a nivel mundial, en un contexto de inflación generalizada, aspectos que se derivan por múltiples factores como la pandemia por Covid-19 o la invasión de Rusia a Ucrania.

En México podemos sentir "lejanos" estos países; sin embargo, son importantes proveedores de energía, cereales y ciertos metales e incluso en muchos casos, la dependencia de estos productos es muy alta, lo que provoca un desequilibrio de suministros en muchos niveles.

LOCAL/A3

Foto Internet

MISS UNIVERSO

La estadounidense R'Bonney Gabriel, de 28 años, edad límite para concursar, se coronó anoche como la nueva Miss Universo, en una edición realizada en el Centro de Convenciones Ernest N. Morial en Nueva Orleans, EU, y en la que participaron representantes de 84 países.

Continuará fomento a deportes en 2023 en Ayuntamiento de Colima: Margarita

Alberto MAGALLÓN ESTRADA

El Ayuntamiento de Colima, que encabeza la presidenta municipal Margarita Moreno, a través de la Dirección de Deportes fortalecerá la convivencia familiar en 2023.

Será con eventos representativos en diversas disciplinas que favorecen el desarrollo humano de los capitalinos como está planteado en el Plan Municipal de Desarrollo.

Desde el inicio del año se trabaja con normalidad en los centros deportivos municipales, en el que se ofrecen actividades físicas, recreativas y lúdicas con el apoyo de instructores profesionales.

LOCAL/A2

Ejecutan a tres hombres y hieren a otros dos

Sergio URIBE ALVARADO

Tres hombres fueron asesinados y dos resultaron heridos de gravedad, en Colima y Manzanillo.

Un hombre murió y otro resultó herido de gravedad luego de ser agredidos a balazos la noche del viernes en la avenida Gonzalo de Sandoval.

En otro hecho, un sujeto fue ejecutado y localizado dentro un vehículo, afuera de un taller mecánico en La Antorcha.

En Manzanillo, un adolescente fue ejecutado a balazos en Santiago.**ORDEN PÚBLICO/A14**

OPINIÓN

María EUGENIA GONZÁLEZ	A5
Oscar LLAMAS SÁNCHEZ	A5
Carlos RAMÍREZ	A5
Rogelio PORTILLO CEBALLOS	A4

"Son esa conjunción de fortalezas vivientes las que han de impedir que la belleza se desmorone.

Víctor CORCOBA HERRERO A4

6 89076 59740 1

ESTE AÑO

Destinará gobierno 15 mdp para combatir violencia de género

Mario Alberto SOLÍS ESPINOSA

Este año, diferentes instituciones del Gobierno Estatal destinarán 15 millones 638 mil pesos a la atención de los problemas de violencia de género, como el feminicidio y la violencia familiar, en los que Colima tiene el primer lugar nacional.

El Presupuesto de Egresos del Estado 2023 registra un incremento del 96 por ciento en el presupuesto del Instituto Colimense de la Mujer, al pasar de 5 millones 976 mil pesos en 2022, a 11 millones 711 mil pesos para 2023.

LOCAL/A2

Foto Internet

LA FELICITAN

La gobernadora Indira Vizcaíno agradeció en sus redes sociales a quienes ayer la felicitaron por su cumpleaños. Este es el mensaje que posteó en su cuenta de Facebook: "Muchas gracias a todas las personas que tomaron un momento para felicitarme y enviarme sus buenos deseos, en este mi cumpleaños". Aquí, acompañada de su familia.

Foto Ayuntamiento de Colima

La alcaldesa Margarita Moreno informó que este año se fortalecerá la convivencia familiar, con eventos representativos en diversas disciplinas que favorecen el desarrollo humano de los capitalinos como está planteado en el Plan Municipal de Desarrollo.

Continuará fomento a las actividades deportivas este año: Margarita Moreno

Manolika SILVA ROSALES

El Ayuntamiento de Colima, que encabeza la presidenta municipal Margarita Moreno, a través de la Dirección de Deportes fortalecerá la convivencia familiar en 2023, con eventos representativos en diversas disciplinas que favorecen el desarrollo humano de los capitalinos como está planteado en el Plan Municipal de Desarrollo.

Desde el inicio del año se trabaja con normalidad en los centros deportivos municipales, en el que se ofrecen actividades físicas, recreativas y lúdicas con el apoyo de instructores profesionales.

Para este año se apoyará a equipos que integran distintas ligas en diferentes ramas, con la entrega de uniformes y demás insumos que se requieran para la práctica de sus actividades deportivas.

Dentro de las acciones permanentes, se destaca el trabajo de la escuela de iniciación, proyecto que tiene el objetivo de inculcar la sana competencia entre niños y niñas de 6 a 14 años en varios deportes.

Una de las preocupaciones del municipio capitalino es la inclusión de todos los sectores, por lo que se impartirán talleres a adultos mayores combinados con aspectos culturales.

Durante el presente año, se realizarán eventos locales, regionales y nacionales, en los que se expondrán vehículos automotores, además de caminatas en diferentes categorías.

Con el fomento al deporte en la capital, el gobierno de Margarita Moreno promueve la inclusión, el fortalecimiento del tejido social y la construcción de un mejor municipio, en el que de manera cotidiana se pone “Manos a la Obra”.

EL PRÓXIMO AÑO

Destinará Gobierno Estatal 15 mdp para combatir violencia de género

Mario Alberto SOLÍS ESPINOSA

Durante este año, diferentes instituciones del Gobierno Estatal destinarán 15 millones 638 mil pesos a la atención de los problemas de violencia de género, como el feminicidio y la violencia familiar, en los que Colima tiene el primer lugar nacional.

El Presupuesto de Egresos del Estado 2023 registra un incremento del 96 por ciento en el presupuesto del Instituto Colimense de la Mujer (ICM), al pasar de 5 millones 976 mil pesos en 2022, a 11 millones 711 mil pesos para 2023.

Para el siguiente año, el aumento presupuestal del ICM será de 5 millones 734 mil pesos. Mientras que al Consejo Estatal para la Atención y la Prevención de la Violencia se le asignaron recursos por el orden de los 3 millones 927 mil pesos.

Tanto el ICM como el Cepavi son las instancias que se encargan de realizar acciones para prevenir y atender la violencia de género. Sumando el presupuesto de las dos dependencias, para el siguiente año se dispondrán de 15 millones 638 mil pesos.

En la actualidad, la entidad ocupa las primeras posiciones nacionales en delitos relacionados con la violencia de género, como feminicidio, homicidio doloso de mujeres y violencia familiar.

Colima tiene el primer lugar nacional en el delito de violencia familiar, con una tasa de 501 casos por cada 100 mil personas; muy abajo se encuentra la Ciudad de México, en la segunda posición, con 382 denuncias.

Mientras que en lo que se refiere a llamadas de emergencia al 911, la entidad ocupa la segunda posición nacional en incidentes de acoso u hostigamiento sexual, con una tasa de 25.21 llamadas por cada 100 mil habitantes.

En llamadas de emergencia relacionadas con incidentes de violación Colima ocupa la quinta posición, con 4.20 alertas al 911 por cada 100 mil mujeres, por debajo de Quintana Roo, Ciudad de México, Chihuahua y Baja California Sur.

En el delito de feminicidio, el estado de Colima ocupa el primer lugar de incidencia a nivel nacional, con una tasa de 4.19 delitos de este tipo por cada 100 mil mujeres; también ocupa la primera posición nacional en la tasa de homicidios dolosos, con 19.46 delitos por cada 100 mil mujeres.

SALUD COLIMA

Edad y estrés también pueden causar obesidad

Manolika SILVA ROSALES

El estilo de vida familiar, algunos medicamentos y problemas médicos, la edad y el estrés, también son factores de riesgo para padecer la obesidad a cualquier edad, señaló la Secretaría de Salud del Gobierno del Estado de Colima.

Sin embargo, recordó que hay factores que sí pueden modificar la población colimense para evitar esta enfermedad.

El Departamento de Enfermedades Crónicas y Envejecimiento de la dependencia estatal dijo que la obesidad puede ser común a cualquier edad, incluso en niños, pero a medida que se envejece, las hormonas y el metabolismo van cambiando, lo que provoca en las personas una mayor dificultad para mantener un peso adecuado.

Asimismo, el estrés puede generar ansiedad, misma que comúnmente se intenta calmar con la ingestión de alimentos, en especial botanas, galletas o pastelillos, que son generalmente altos en calorías.

Indicó que algunos problemas médicos como la artritis impiden el movimiento y la actividad física, lo que puede causar un aumento de peso, aun cuando otra causa puede ser un trastorno en la tiroides. Además, consumir algunos medicamentos puede provocar el aumento de peso si no se acompaña de una alimentación correcta y actividad física.

De la misma manera, la genética es otro factor de riesgo de la obesidad, ya que los genes podrían afectar la cantidad de grasa corporal que almacenan las personas y donde se distribuye la misma.

Asume Christian Jorge Torres Ortiz Ocampo presidencia del Colegio de Cirugía estatal

Carlos VALLEJO

Christian Jorge Torres Ortiz Ocampo asumió la presidencia de la mesa directiva del Colegio de Cirugía del Estado de Colima para el periodo 2023-2024, cargo que ocupa por segunda ocasión en su carrera.

La conformación de la nueva mesa directiva quedó de la siguiente manera: Christian Jorge Torres Ortiz Ocampo, presidente; Noé Alcaraz Nava, secretario; Javier Moreno, tesorero; Carlos Alfonso Castillo Barragán y Fernando Guerrero Ramos, vocales.

Torres Ortiz Ocampo se dijo consciente del compromiso contraído, en el que realizará el mayor de sus esfuerzos junto a la nueva la mesa directiva, para cumplir con los objetivos planteados por esta gestión.

Entre ellos destacan promover y apoyar la educación continua del cirujano general en sus distintas etapas de formación, promover un ejercicio profesional confiable, cuya evidencia sea la certificación por el Consejo Mexicano de Medicina General, acorde a lo que establece la ley.

Expuso que durante su periodo se buscará agremiar en el seno del colegio a todo cirujano general y subespecialidades afines, así como integrar a la totalidad de los socios a la Asociación Mexicana de Cirugía General y a la Federación Nacional de Colegios y Asociaciones de Especialistas de Cirugía General.

Foto de Alberto Vallejo

Christian Jorge Torres Ortiz Ocampo asumió la presidencia de la mesa directiva del Colegio de Cirugía del Estado de Colima para el periodo 2023-2024, cargo que ocupa por segunda ocasión en su carrera. Lo acompañan su hijo, el rector de la UdeC, Christian Torres Ortiz Zermeño; la secretaria de Salud, Martha Janeth Espinosa Mejía, y la maestra Blanca Liliana Díaz Vázquez, presidenta del Voluntariado de la Universidad de Colima.

DIARIO DE COLIMA

Director **Enrique Zárate Canseco** / Director de Información **Carlos García Lemus** / Director Editorial **Alberto Magallón Estrada** / Coordinador de Edición **Mario Solís Espinosa** / Sub Director Editorial **Julio César Zamora Velasco** / Los artículos son responsabilidad de quienes los firman.

Diario de Colima, periodicidad: diario. Editor responsable de la información: Carlos García Lemus. Responsable de editoriales: Alberto Magallón Estrada. No. Certificado de Reserva Otorgado por el Instituto Nacional de Derecho de Autor: 04-2018-050813475900-203, No. Certificado de Licitud de Título 13781, Número de Certificado de Licitud de Contenido 11354. Domicilio de la publicación, imprenta y distribución: Av. 20 de Noviembre 580, Col. San Pablo, C.P. 28060, Colima, Colima.

Fundado el 8 de noviembre de 1953. Registrado como artículo de segunda clase en la Administración de Correos el 20 de enero de 1954. Representante de Publicidad en la Ciudad de México, D.F., Medios Masivos Mexicanos, Tel. 55-53-40-24-50 Servicios Informativos: SUN. http: www.diariodecolima.com Consulte nuestro Aviso de Privacidad http: //www.diariodecolima.com/aviso-de-privacida/ TELÉFONOS: DIRECCIÓN GENERAL (312) 312-56-88 / PUBLICIDAD (312) 316-1800 ext. 130-131 Email: gventas@pucoma.com / SUSCRIPCIONES (312) 316-1800 ext. 161 / REDACCIÓN (312) 316-1800 ext. 107 y 108/ DENUNCIA CIUDADANAS (312) 316-1800 ext. 107, 108/ Email: redaccion@diariodecolima.com / reda.diariodecolima@gmail.com

Crece cámara de magma bajo un volcán mediterráneo

Un nuevo estudio revela la existencia de una gran masa de magma móvil bajo el Kolumbo, un volcán submarino activo cerca de Santorini (Grecia)

AGENCIA ID

La presencia de la cámara de magma –detectada gracias a una novedosa técnica de obtención de imágenes de volcanes que produce imágenes de alta resolución de las propiedades de las ondas sísmicas– aumenta las probabilidades de una futura erupción.

Esto lleva a los investigadores a recomendar estaciones de vigilancia de riesgos en tiempo real cerca de otros volcanes submarinos activos para mejorar las estimaciones de cuándo es probable que se produzca una erupción.

Hace casi 400 años, en 1650, el Kolumbo rompió la superficie del mar y entró en erupción, matando a 70 personas en Santorini.

Esta erupción, que no debe confundirse con la catastrófica erupción volcánica de Thera (Santorini) ocurrida hacia 1600 a.C., fue provocada por el crecimiento de depósitos de magma bajo la superficie del Kolumbo.

Ahora, los investigadores afirman que la roca fundida de la cámara está alcanzando un volumen similar.

El estudio, publicado en la revista *Geochemistry, Geophysics and Geosystems*, es el primero en utilizar imágenes sísmicas de inversión de forma de onda completa para buscar cambios en la actividad magmática bajo la superficie de los volcanes submarinos del Arco Helénico, donde se encuentra el Kolumbo.

La tecnología de inversión de forma de onda completa se aplica a perfiles sísmicos -registros de movimientos del terreno a lo largo de líneas kilométricas- y evalúa las diferencias en las velocidades de onda que pueden indicar anomalías en el subsuelo. El estudio demostró que la tecnología de inversión de forma de onda completa puede utilizarse en regiones volcánicas para encontrar posibles ubicaciones, tamaños y tasas de fusión de cuerpos de magma móviles.

Los perfiles sísmicos se construyeron después de que los investigadores efectuaran disparos con cañones de aire desde un buque de investigación que sobrevolaba la región volcánica, provocando ondas sísmicas que fueron registradas por sismómetros de fondo situados a lo largo del arco.

"La inversión de la forma de onda completa es similar a una ecografía médica", explica en un comunicado Michelle Paulatto, vulcanólogo del Imperial College de Londres y segundo autor del estudio. "Utiliza ondas sonoras para construir una imagen de la estructura subterránea de un volcán".

Según el estudio, una disminución significativa de la velocidad de las ondas sísmicas que viajan bajo el lecho marino indica la presencia de una cámara de magma móvil bajo el Kolumbo. Las características de las anomalías de las ondas se utilizaron para hacerse una mejor idea de los peligros potenciales que puede presentar la cámara de magma.

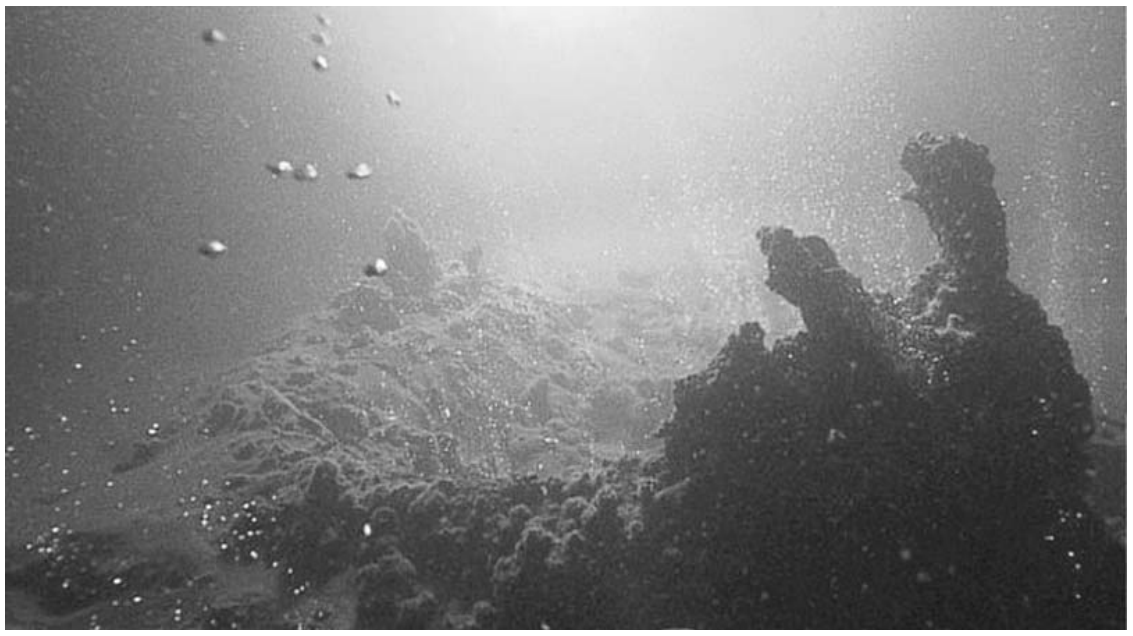

Foto Internet

Hace casi 400 años, en 1650, el Kolumbo rompió la superficie del mar y entró en erupción, matando a 70 personas en Santorini, Grecia.

Campo, turismo y empleo, prioridadades para Coquimatlán

Alberto VALLEJO

La presidenta municipal de Coquimatlán, Leonor Alcaraz Manzo, aseguró que tras el éxito de las fiestas charrotaurinas y la derrama económica que generaron, en este 2023 se trabajará para fortalecer el campo, el turismo y el empleo, con el objetivo de que se generen mejores condiciones económicas para la ciudadanía.

Dijo que desde su llegada a la administración municipal se ha trabajado para impulsar el empleo, así como los programas sociales.

También destacó la propuesta en materia turística de un módulo para la atención de los visitantes.

En este sentido, explicó que este año trabajará para modernizar la Calzada Aguilar, pues casi toda la afluencia turística circula por esa vía. También se encuentra en diálogos con la Secretaría de Infraestructura, Comunicaciones y Transportes (SICT) y Ferromex para realizar un corredor turístico.

El proyecto, detalló, contempla solicitar un espacio a la SICT y Ferromex de su espacio para colocar unos módulos que se llamarán las "Jaulas de las Torcazas", donde prestadores de servicio puedan ofertar comida, artesanías y "todo lo necesario para que el turista pueda hacer compras en el municipio".

Asimismo, por el lado derecho de la calzada, de norte a sur, se trabajará en dinamizar la imagen de los negocios ahí asentados.

"Estamos preparando el nuevo presupuesto para obras, para que sean obras de impacto que puedan fortalecer a la población, aunque también estuvo muy olvidado por muchos años el drenaje, alcantarillado, empedrados y banquetas", agregó.

Para ello, buscará combinar recursos federales, estatales y municipales para reparar todas esas obras abandonadas y la otra mitad para fortalecer la visión turística del municipio.

Junta de Asistencia Privada del Estado de Colima
NO SOMOS UNA SOLA INSTITUCIÓN DE ASISTENCIA PRIVADA, SOMOS TODAS JUNTAS
Cáritas Colima
caritas
INSTITUCIONALIDAD Y TRANSPARENCIA

El caso que a continuación se presenta fue atendido por la Trabajadora Social de Cáritas Colima; se realizaron los trámites necesarios para corroborar la necesidad de la persona.

1.- Hombre de 58 años, diagnosticado con catarata; solicita apoyo para la compra de lente intraocular para operación en su ojo derecho. Su ingreso no es fijo, pues se dedica a la venta de dulces. El costo del lente intraocular es de $1,500.00

CUALQUIER CANTIDAD QUE DONES NOS AYUDA PARA COMPLETAR EL COSTO FINAL.

Te recordamos que podemos entregarte recibo deducible de impuestos por tu donativo. Si lo requieres, sólo háblanos al 312-314-47-16 y te lo mandaremos al correo electrónico que nos proporciones o te lo entregaremos en tu domicilio.

JUNTOS PODEMOS MEJORAR LA SITUACIÓN DE LAS FAMILIAS MÁS VULNERABLES.
SI TODOS NOS DAMOS LA MANO NO HABRÁ MANOS PIDIENDO PAN

Constitución #155, Colima, Col., C.P. 28000 - Tel. 314-47-16 Fax. 312-12-10
web: www.caritascolima.org e-mail:caritascol@hotmail.com

Inflación incrementa niveles de inseguridad alimentaria

AGENCIAS

CIUDAD DE MÉXICO.- La inflación ha provocado el incremento de todos los niveles de inseguridad alimentaria, una pérdida generalizada del poder adquisitivo y la caída en los niveles de consumo, advirtió la senadora Nuvia Mayorga Delgado, del PRI.

Mayorga Delgado inscribió en la Gaceta de la Comisión Permanente un punto de acuerdo para solicitar al Banco de México un informe sobre los precios, proyecciones de la inflación, el tipo de cambio, la tasa de interés y la situación económica de México en el contexto internacional.

Argumentó que México presenta grandes retos, entre los que se encuentra la desaceleración económica a nivel mundial, en un contexto de inflación generalizada, aspectos que se derivan por múltiples factores como la pandemia por Covid-19 o la invasión de Rusia a Ucrania.

En México podemos sentir "lejanos" estos países; sin embargo, son importantes proveedores de energía, cereales y ciertos metales e incluso en muchos casos, la dependencia de estos productos es muy alta, lo que provoca un desequilibrio de suministros en muchos niveles.

De acuerdo con el Banco Mundial, este contexto da como resultado un crecimiento acelerado de la inflación, promueve que las condiciones financieras sean más restrictivas y acentúa la incertidumbre en el ámbito político.

"A nivel nacional, además de los factores globales, ya se tenía un panorama complicado en materia económica, por lo que 2023 será un año en donde afrontemos diversos desafíos", consideró la senadora.

Aunque no hemos tenido un crecimiento económico en los últimos 4 años, agregó, el tipo de cambio, la llegada de remesas y la actividad económica se mantuvieron relativamente estables durante 2022, y otros indicadores como la inflación, tuvieron un impacto negativo en los hogares, en donde aumentó la pobreza.

El indicador macroeconómico que más preocupó durante el año pasado fue la inflación, que rompió con fuerza la meta establecida por el Banco de México e incluso tocó niveles no vistos en 20 años; al corte de la primera quincena de diciembre, la tasa de inflación interanual fue de 7.7 por ciento.

Además, en el documento que se publicó en la Gaceta del pasado 5 de enero, Nuvia Mayorga señaló que las familias gastan lo mismo, pero compran 40 por ciento menos en productos de consumo masivo, en especial aquellas que cuentan con más de cinco integrantes, y aquellos hogares con infantes de entre 6 y 12 años.

De acuerdo con la Asociación Nacional del Pequeño Comerciante, hay una lista de al menos 16 productos de consumo popular que fueron los que registraron los picos o subidas de precios de mayor impacto en 2022.

Destacaron el pollo entero, que alcanzó los 220 pesos en Guerrero; el aguacate, a 160 pesos el kilo en Zacatecas; la naranja, con 85 pesos el kilo en Tabasco; el kilo de huevo, a 82 pesos en Nuevo León; y el kilo de manzana a 75 pesos en Hidalgo.

"El encarecimiento de la vida y los bajos salarios se han combinado durante 2022 para impedir a las familias costear la canasta básica de alimentos.

"En el país, cuatro de cada 10 personas no pueden costear su alimentación con su ingreso laboral, de acuerdo con estimaciones del Consejo Nacional de Evaluación de la Política de Desarrollo Social", subrayó la senadora.

VÍCTOR CORCOBA HERRERO

ALGO MÁS QUE PALABRAS

¿El mundo salvará la belleza?

SIEMPRE se ha dicho que la belleza salvará al mundo, ¿pero nosotros seremos capaces de salvar la hermosura que nos engrandece? Quizás tengamos que volver al territorio del verso, ahondar en nuestros interiores, ponernos en guardia con el corazón siempre dispuesto a donarse, situarnos en nuestras poéticas raíces y dejarnos asombrar por el espíritu creativo.

Esta belleza interna, que innata nos cohabita, debe ser no sólo difundida, también defendida. Porque si en verdad somos almas sensibles, tenemos que estar vigilantes, pues el futuro es de todos y de nadie en particular. Tampoco es cuestión de comerse con los ojos la propia efigie personal, sino la de hacer del camino una donación hacia el análogo que nos acompaña. Lo importante es ponerse en acción, salir de uno mismo, crecerse y recrearse compartiendo, abriéndonos a la acogida, sobre todo de los más desfavorecidos, que también forman parte de la familia humana.

En efecto, mal que nos pese, defendiendo la belleza también estamos asegurando nuestro futuro común. En este sentido, nos llena de alegría que desde la fundación de las Naciones Unidas, el desarme y el control de armamentos hayan desempeñado un papel esencial en la prevención y en la resolución de las crisis y los conflictos armados.

Desde luego, toda esta atmósfera de tensiones y peligros que estamos atravesando desfiguran la belleza, nos deshumanizan por completo, llevándonos a un espacio de absurdas luchas. Sin duda, hay que repensar las situaciones, activar liderazgos coherentes y honestos a través del diálogo sincero, que fomente el ánimo del legítimo abrazo. Hay que practicar con el alma, nunca con las armas. Indudablemente, el mejor ejercicio va a radicar en proteger nuestra casa común y a sus moradores, adoptando otros estilos de vida más comprensivos y respetuosos con toda existencia.

Continuar anclados en el pasado destructivo de las contiendas es no haber aprendido la lección de embellecernos. Hasta ahora estamos fallando en todo. No se puede educar únicamente vertiendo contenidos, endiosándonos egoístamente, hay que estimular otros dones más sublimes, como es el latir conjunto que es el que acrecienta el fuego de la belleza que jamás caduca, y que suele comenzar con la sabiduría de esas gentes, anciano, que son capaces de dar evidencia a la juventud.

Alegoría de la Justicia y la Paz, de Corrado Giaquinto.

Pensemos en esas tertulias literarias, filosóficas, familiares; donde se cultiva la alianza de los mayores y los nacientes, de los experimentados con los seres en aprendizaje. Procuremos que este vínculo en ningún tiempo se corte. Los viejos podremos indicar que la acumulación excesiva y el comercio ilícito de armas convencionales arriesgan la paz, pero los jóvenes también podrán decirnos y complementarnos que las tecnologías nuevas aplicadas a las armas, arriesgan la seguridad mundial.

Son esa conjunción de fortalezas vivientes las que han de impedir que la belleza se desmorone. Por consiguiente, urge ponerse en labor, trabajar con otro innovador talante y otros talentos más artísticos, para que resplandezca la pasión por lo armónico. La primera tarea salta a la vista: El desarme ha de volver al centro de nuestros afanes y desvelos comunes. Es lo prioritario.

Hemos de lograr un mundo libre de armas nucleares cediendo sonrisas cada día, revitalizando otros aires más puros que nos den oxígeno y vida, manteniendo el equilibrio del soñador y no del guerrero, que se fortalece vertiendo veneno por todo el ciberespacio.

Apremia, pues, revitalizarse sin obsesionarse por el consumo, involucrarnos cada cual desde su hábitat, animarse y reanimarse continuamente, por el deseo de aprovechar lo que nos realza, y que es nuestra capacidad de servir a las personas, de ayudarnos y de reencontrarnos mutuamente.

No perdamos la oportunidad de salvar el mundo, de salvarnos a nosotros mismos.

Desierto de Atacama, en Chile, el lugar más seco del mundo, lleno de flores.

ROGELIO PORTILLO CEBALLOS

DE AYER Y DE AHORA

Arreglo de flores

"CON las flores expresas muchos sentimientos e ideas" me dijo *Lolita* Vázquez, esposa de mi primo Federico Portillo Cetina, un día de la semana pasada. Había ido a saludarlos al local de su florería de la avenida Camino Real, y ya estando ahí surgió inevitablemente el tema de las flores.

"Platícame algo sobre las flores" le pedí a *Lolita* al tiempo que mi vista descubría una riqueza de formas, colores y fragancias en los claveles, crisantemos, rosas, margaritas, gladiolas y gerberas ahí presentes y que en una primera y rápida mirada logré captar. Ella me comentó: "con las flores expresas amor, ternura, amistad; con ellas no solo agradas, sino agradeces. Te puedo decir que con flores contentas a cualquier persona, además creo que le expresas más sentimientos que con un regalo".

Oye Lolita -le dije y pregunté- ¿pero solo se regala flores a las mujeres? a lo que me respondió: "Bueno, se regala flores a las mujeres que sean pretendidas, novias, esposas o madres. También es frecuente que reciban arreglos florales cuando dan a luz, cuando es su cumpleaños, su graduación o su día social, como a las secretarias. Pero también los hombres pueden recibir flores, por ejemplo, últimamente se están haciendo unos discretos y pequeños arreglos con flores y frutas y se envían a los señores en el día del padre o cuando se encuentran enfermos. Además, hombres y mujeres reciben flores -coronas o ramos- cuando han fallecido".

La plática continuaba y ella me decía: "las flores están presentes en bodas, 15 años, nacimientos, graduaciones y banquetes; nosotros cuando más vendemos es el día de las madres; también el 14 de febrero, día del amor y la amistad, el Día de Muertos y el 12 de diciembre, día de la Virgen de Guadalupe; cuando regalas un ramo de flores es una manera de decir ¡gracias!, de expresar afecto.

En un momento de nuestra conversación le hice una pregunta más a fondo sobre el lenguaje de las flores: "¿Qué sentirá una mujer al recibir un ramo de flores?". Me contestó:

"Yo creo que hay emoción, una impresión agradable, un susto bonito. Hemos enviado arreglos florales a oficinas y siempre atraen la atención, y a medida que el mensajero va caminando entre los escritorios, las mujeres suspiran, los hombres manifiestan cierta sorpresa y curiosidad, y mientras el ramo no ha sido entregado, hay suspenso.

Cuando llega a su destino, el rostro de la afortunada expresa grata sorpresa al tiempo que la rodean sus compañeras, quienes le preguntan sobre quién se las envió y le manifiestan agrado por la belleza y colorido de las flores. Hay alegría y emoción en el ambiente".

¿Cuál crees que sea la reina de las flores? le pregunté poco antes de despedirme, a lo que me contestó: "Yo creo que la rosa. Aquí vienen jóvenes o señores que solicitan un ramo de rosas y nos piden que sean rojas" Bueno, el rojo expresa amor, pasión, intenso afecto -comenté- y *Lolita* remató: "por eso es la flor de los enamorados..."

Después de despedirme de *Lolita*, de mi sobrina Diana y de mi primo, seguí pensando sobre el significado de las flores. Brotaron de mi mente varios pensamientos: las flores nos dicen mucho; juegan un importante papel en nuestra vida; no solo halagan nuestra vista y alegran lo que nos rodea; transmiten afecto, ternura, belleza; acompañan al hombre en fiestas y ceremonias; son elemento de permanente inspiración de poetas y pintores; inyectan ánimo a enfermos y solitarios; son un consuelo en momentos difíciles; encarnan cualidades femeninas como la belleza, la suavidad y la dulzura; simbolizan la pasión amorosa.

Bien lo dice la rima de Bécquer:

¿Cómo vive esa rosa, que han prendido
junto a tu corazón?
Nunca hasta ahora, contemplé en la tierra
sobre el volcán la flor.

Pero recordemos que no hay rosa sin espinas; el amor es el más grande sentimiento y la mayor virtud, pero no hay amor sin sacrificio.

CARLOS RAMÍREZ

INDICADOR POLÍTICO

EUA perdió el control

DESDE la declaración atribuida al presidente Monroe en 1823 de que América era para los americanos -entendiendo que EUA es Estados Unidos de América-, el territorio continental de América Latina y la zona del Caribe han pasado a formar parte del área de seguridad nacional americana. Washington merodeó un conflicto nuclear en 1962 para dejar en claro en la crisis de los misiles con Cuba que no permitiría la penetración soviética en su espacio geopolítico.

Pero la definición de zona de seguridad nacional estadounidense para Iberoamérica no ha llevado a ningún mayor compromiso para propiciar mejores niveles de bienestar y desarrollo, y toda la política económica americana se ha reducido a percibir a las sociedades de la región como mercado de consumo de productos, salvo por el proyecto de 1961 de la Alianza para el Progreso que quiso ser una especie de réplica continental del famosísimo Plan Marshall para reconstruir Europa después de la Segunda Guerra mundial.

Este es un escenario histórico para tratar de entender lo que ocurrió en Brasil esta semana con la invasión de grupos radicales de derecha de instalaciones pertenecientes a los tres poderes de gobierno, provocando una dura respuesta policiaca de la administración entrante del presidente Luis Ignacio Lula da Silva, y la persecución de sectores conservadores vinculados al expresidente Bolsonaro.

La gestión de las políticas y alineamientos de gobierno en Iberoamérica fueron muy duras en el contexto de la Guerra fría, sobre todo bajo las administraciones del presidente Nixon y del presidente Reagan, los dos con enfoques geopolíticos binarios. Pero el desmoronamiento de la Unión Soviética en 1991 llevó a un relajamiento de los controles ideológicos de la Casa Blanca, seguramente animados por el fracaso del comunismo en la zona de influencia de Europa y el deterioro social y político del socialismo cubano que nunca pudo generar bienestar y sí acrecentó los perfiles de una dictadura militar represiva.

Iberoamérica entró en una zona de ritmo pendular de gobiernos progresistas y populistas que agotaban relaciones sociales y presupuestos y generaban contradicciones que fortalecían a las derechas locales. Ello ocurrió en Brasil, donde el ciclo Lula-Dilma abrió el espacio a la derecha de Bolsonaro hasta su agotamiento económico y social, para nuevamente facilitar el regreso muy apretado del populismo lulista.

El izquierdista Lula arribó al poder como producto de una alianza entre diez partidos de configuración diversa, y ahí se encuentran las bases de la inestabilidad de su gestión, pero en el entendido de que el actual izquierdismo de Lula se ha reducido a políticas de bienestar social solo contra la pobreza extrema y el hambre, pero sin construir estructuras de organización proletaria que le dieron fuerza en sus presidencias anteriores.

La Casa Blanca no ha reflexionado sobre el nuevo escenario geopolítico de América y solo apoyará procesos institucionales de funcionamiento democrático procedimental, pero sin poder construir algún proyecto de redefinición del futuro de la región. Es decir, Estados Unidos sigue pensando que América es de los americanos, pero todavía reduciendo el espacio de dominación solo a la seguridad nacional y no a la edificación de una comunidad continental cohesionada y con mejores niveles de bienestar.

MARÍA EUGENIA GONZÁLEZ PEREYRA*

El hueco

NOSOTROS realmente existimos desde que papá y mamá se unieron y, como sea que esa unión ocurriera, aquí estamos, vivos, tú y yo.

Durante la gestación, las emociones de mamá las vivimos con ella, son ya parte de nuestra historia, y ver la luz o llegar a la luz desde lo oculto del vientre y vivos, se celebra, porque ahora somos individuos; físicamente desconectados pero dependientes de nuestros padres para poder sobrevivir y, además, ni energética ni emocionalmente nos hemos deslindado.

La crianza es desde la concepción hasta que podemos ser personas independientes y autosuficientes, y ocurre en tan diversas formas como estrellas hay en la bóveda celestial. Hasta la muerte, seguimos aprendiendo, más las dinámicas del entorno de un pequeño, sí determinan la manera en que, ya de adultos, nos relacionamos con la vida y con las personas.

Y cuando la figura paterna es ausente, la huella de abandono se instala; se nos modifica la manera de apegarnos a los demás, y la confianza, el resentir y el miedo impiden que tengamos relaciones sanas. Los altos grados de toxicidad y vacíos que podemos poseer, a veces, tienen su origen en el hueco que dejo vacío papá y que no nos deja del todo ser.

Las formas de vivir el trauma de un padre ausente son varias y, aunque es totalmente cierto que para estar vivos por fuerza contamos con un papá y una mamá, crecer sin papá es herida que perdura toda la vida. A veces, aunque él viva en casa es ausente, y aunque aparece por ahí, él es lejano; también está la ausencia obvia, como cuando él dejo a mamá después de concebir y ella se hizo cargo, o como cuando eligió irse y casi no venir, o de plano, dejo de estar.

Formas de no estar o de mal estar de un padre hay muchas, y las heridas que provocan son profundas; los hijos se perciben insuficientes, devaluados y sufren; de tal suerte que, para ser felices, han de atreverse a mirar su vacío, aprender a como tenerlo y sobrellevarlo, para que, entonces, sí logren equilibrar los defectos de carácter, aquellos que en el abandono se formaron y que en la vida adulta nos impiden ser felices.

Por ejemplo, una hija con ausencia de papá hará lo que sea por tener/estar con una persona que no la abandone; un muchacho sin imagen del padre podría ser negligente o violento y, aunque el padre ideal no existe, sí hay mejores maneras de ejercer el cuidado de los hijos, como hay, también, maneras de sanar un mal pasado.

El dolor del hijo de un padre ausente no se borra, pero sí se puede disminuir; saber que nos engendró y luego se marchó, es la fuente de muchos conflictos de pareja, inclusive de inseguridades y adicciones. Por eso y más, es tiempo de que Innovemos algo ¡Ya!

-Terapia presencial y online, con la autora de esta columna en:

innovemosalgoya@gmail.com

OSCAR LLAMAS SÁNCHEZ

LA PALABRA DEL DOMINGO

"Este es el cordero de Dios" (Jn 1, 29-34)

EL señor Jesús, después de 30 años de vida oculta, se mostró al mundo. Juan el Bautista reconoció en Jesús al salvador, el hijo de Dios hecho hombre, y dijo sin rodeos: "Este es el Cordero de Dios que quita el pecado del mundo". De esta manera, el Bautista anunciaba que Jesús iba a ser llevado como un cordero a la muerte, pagando por nuestros pecados. Predicción que Jesús cumplió en toda su plenitud.

Decir que Jesús es "el Cordero de Dios que quita el pecado del mundo" es declarar la misión reconciliadora de Jesús que rompió la separación que el pecado del hombre había interpuesto entre la humanidad y Dios. El pecado original y los pecados personales, de siglos y siglos, habían despojado al hombre de la gracia de Dios y le habían cerrado las puertas del cielo. El abismo era infranqueable para la creatura humana.

Pero el Padre eterno nos amó tanto que nos envió a su Hijo amado para redimirnos. "El verbo se hizo hombre y habito entre nosotros". Compartió en toda nuestra condición humana, menos en el pecado, y para cumplir los designios del Padre, Jesús se entregó a la muerte, y resucitando la destruyó; nos dio nueva vida, y nos restituyó el don sobrenatural de hijos de Dios, herederos de su gloria.

Estamos redimidos, llamados a la santidad como hijos de Dios, pero no somos impecables. Dios nos creó con libertad para aceptar o rechazar la salvación que nos otorga. Esto es un enorme privilegio y una grave responsabilidad. Nos reconocemos pecadores y nos acogemos a la misericordia de Dios "que no quiere la muerte del pecador, sino que se convierta y viva".

Aceptar a Cristo es comprometernos con el Cordero de Dios en su plan de renovar y salvar al hombre. El seguidor de Cristo proclama su fe con su propia vida en el hogar, en la comunidad y en todas las dimensiones que estén a su alcance, según su vocación. Es trabajar por la fraternidad humana y la paz basada en el amor a Dios y al prójimo.

"Este es el Cordero de Dios que quita el pecado del mundo. Dichosos los invitados a la cena del Señor". Estas palabras trascendentes las escuchamos en todas las misas, antes de la comunión. La Santa Misa, la Eucaristía, es el sacrificio mismo del cuerpo y la Sangre de Cristo que se entrega por nosotros, sacrificio que el instituyó en la última cena con sus discípulos, para perpetuar en los siglos, hasta su segunda venida, el sacrificio de la cruz. Es el banquete en el que se recibe a Cristo, el alma se llena de gracia y se nos da una prenda de la vida eterna.

Amigo@: Pidamos a Jesús, el cordero de Dios, presente en la Eucaristía, que nos impulse a colaborar en su misión salvífica de convertir este mundo, de selvático en humano, y de humano en divino.

MUNICIPIOS

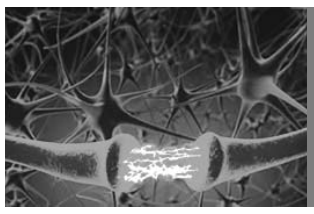

NEURONA

Investigadores de la Universidad de Linköping crearon una neurona orgánica artificial que imita fielmente las características de las células nerviosas biológicas y puede estimular nervios naturales.

Cerrará el 31 de enero registro para matrimonios colectivos

La ceremonia civil se realizará el 14 de febrero

Luis ROSALES CHÁVEZ

TECOMÁN.- La presidenta de DIF Municipal, Mirella Martínez de Lozano, reiteró la invitación a las personas interesadas en contraer matrimonio por la vía civil, a que se sumen a la campaña de Matrimonios Colectivos.

Recordó que esta concluirá el 31 de enero, y la ceremonia civil se realizará el 14 de febrero, razón por la cual, dijo, quienes deseen dar certeza jurídica a su unión, pueden acercarse al DIF Municipal Tecomán, para que le sea tramitada su solicitud de matrimonio.

Martínez de Lozano señaló que los requisitos son: copia de acta de nacimiento de ambos contrayentes, no mayor a 5 años de expedición; carta de soltería, sólo si se registró fuera del municipio; análisis y pláticas prenupciales.

Además de copia de credencial de elector de ambos contrayentes; si es divorciada o divorciado, presentar copia de acta de divorcio; o si es viuda o viudo, presentar copia del acta de defunción.

Aseguró que, con el fin de coadyuvar a la economía de las personas interesadas, el DIF Municipal está entregando cupones de descuento para la realización de análisis prenupciales, los cuales se les darán personalmente en esta dependencia. No obstante, aclaró, estos análisis pueden realizarlos donde mejor los consideren.

Mirella Martínez comentó que los requisitos deberán presentarlos en la Coordinación de Gestión Social del DIF Municipal Tecomán, con domicilio en calle Río Soto la Marina #425, colonia Indeco, de lunes a viernes, de 8:30 de la mañana a 2:30 de la tarde.

"Nos hemos encontrado que hay parejas que tienen algunas dudas sobre los requisitos, por lo que las invito a que se acerquen con nosotros para aclarárselas y podamos tramitar su solicitud en tiempo y forma", concluyó la presidenta del DIF tecomense.

EN LA COMUNIDAD 26 DE JULIO

Se compromete Carlos Carrasco a atender desabasto de agua

Luis ROSALES CHÁVEZ

IXTLAHUACÁN.- El alcalde Carlos Carrasco atendió de manera personal la queja de los habitantes de la comunidad 26 de Julio sobre el desabasto de agua, comprometiéndose a resolver el problema a la mayor brevedad posible.

El Edil estuvo acompañado del director del agua, Alfonso López, y de especialistas en el tema.

Sobre el problema de desabasto en la comunidad más apartada del municipio, Carlos Carrasco dijo que se detectaron fallas en el suministro de energía eléctrica y en la bomba sumergible, por lo que giró instrucciones al organismo operador para dar solución al problema.

Foto de Luis Rosales

El alcalde Carlos Carrasco atendió de manera personal la queja de los habitantes de la comunidad 26 de Julio sobre el desabasto de agua, comprometiéndose a resolver el problema a la mayor brevedad posible.

Inician festejos en honor a la Virgen de la Candelaria

Para este año sí habrá transporte público del centro de Tecomán a la Ermita

Luis ROSALES CHÁVES

TECOMÁN.- El Consejo de Pastoral Parroquial de Santiago Apóstol celebró el viernes, a las 5 de la tarde, la procesión de cruces Valenzuela, con el acostumbrado recorrido.

Comenzarán como cada año con la bendición de cruces, meditación penitencial y la peregrinación al templo de Santo Santiago.

Ayer, por su parte, fue la procesión al balneario Tecuanillo, en punto de las 6 de la mañana, donde saldrán del templo Santo Santiago rumbo a la playa.

Para hoy se tendrá el tradicional convite de *angelitos* y *santiaguitos*.

Este día también será el reparto oficial de décimas a las 5 de la tarde. Partirán también de Santo Santiago.

Para este año sí habrá transporte público del Centro de Tecomán a la Ermita, pero se están afinando los detalles con los prestadores de este servicio.

Se espera una gran participación de los fieles católicos para este año, y se invita a coadyuvar en el orden para llegar a tiempo al Santuario Diocesano Virgen de la Candelaria.

Foto de Luis Rosales

El Consejo de Pastoral Parroquial de Santiago Apóstol celebró el viernes, a las 5 de la tarde, la procesión de cruces Valenzuela, con el acostumbrado recorrido.

Hay alta morosidad en la zona rural: Jesús Rojas

Luis ROSALES CHÁVEZ

TECOMÁN.- El director de la Comisión Municipal de Agua Potable y Alcantarillado, Jesús Rojas Fermín, informó que el organismo operador tiene un porcentaje de eficiencia de cobro de aproximadamente el 54 por ciento.

"Tenemos algo muy marcado, la mayor eficiencia de cobro está en la zona urbana, los índices de morosidad más altos están en las comunidades, Cerro de Ortega y Madrid, tenemos comunidades que tienen índices de pagos de hasta 25 o 35 por ciento".

Rojas Fermín dijo que es muy lamentable que las gentes de las comunidades no acudan a efectuar sus pagos aun cuando tienen cajas fijas, sobre todo en las juntas municipales. "Recordemos que la Comapat tiene caja en estos tres primeros meses en la Presidencia y oficinas administrativas, y todo el año tiene caja fija en Madrid, en Cerro de Ortega, y tenemos una caja Móvil itinerante que se dedica a visitar a las cuatro juntas municipales restantes, como son Caleras, Caxitlán, Cofradía de Morelos y Tecolapa, donde el índice de morosidad es alto.

EN LA UNIDAD MORELOS

Celebran tercer Encuentro Atlético Universitario "Andrea Rodríguez García"

Manolika SILVA ROSALES

Al participar en la inauguración del Tercer Encuentro Atlético Universitario "Andrea Rodríguez García", realizado ayer por la mañana en la Unidad Deportiva Morelos, el rector de la Universidad de Colima, Christian Jorge Torres Ortiz Zermeño, dijo que "estos eventos hay que fomentarlos, hay que celebrarlos, porque en ellos se da la convivencia social y familiar".

En la Universidad, agregó, "tenemos la responsabilidad, por un lado, de brindar educación a todos los jóvenes, pero también de propiciar y fomentar el deporte, ya que el deporte es una extraordinaria noticia y un antídoto para combatir los problemas sociales que estamos viviendo hoy en día".

Comentó también que este evento "es un justo homenaje a la memoria de Andrea" (atleta universitaria fallecida a los 16 años, en 2011) y resaltó "la suma de esfuerzos entre la casa de estudios y el Gobierno del Estado, para fomentar algo tan importante en la sociedad como el deporte, en especial el atletismo, tan útil y necesario en los momentos que estamos viviendo".

La UdeC, dijo por último, "tiene un papel protagónico en el fomento del deporte en el estado; es un semillero muy importante del estado y la región".

Felicitó también a las y los entrenadores "y a todas las voluntades que se unieron para hacer posible este encuentro".

En este evento se compitió en las categorías de mini kínder (5 años), kínder (6 y 7 años), mini (8 y 9 años), primaria (10 y 11 años), secundaria (12 y 13 años), Sub 14, 15, 16, 17 y 18, además de categoría libre (nacidos de 2004 en adelante); máster (de 1987 en adelante) y la categoría paralímpica.

También hubo diversas pruebas de pista en velocidad, marcha y salto de longitud, en todas las categorías y en ambas ramas. Participaron varios clubes de atletismo de la casa de estudios.

En el acto estuvo presente la familia de Andrea Rodríguez García, además del director del Instituto Colimense del Deporte, Alejandro Rodríguez Alvarado, quien comentó que este encuentro "es una propuesta de activación física, de desarrollo deportivo para atletas en formación y en pro de una cultura de paz y cohesión social".

También intervino Mario Vladimir Ramírez Archila, director general de Cultura Física y Deporte de la Universidad de Colima, quien recordó cómo fueron trabajadores universitarios quienes desde hace 13 años tuvieron la visión de desarrollar el deporte, en especial el atletismo, al crear la Liga Atlética de Colima, que ha sido semillero de excelentes deportistas.

Por último, dijo que "el compromiso de nuestra Universidad con la comunidad estudiantil se cumple en diferentes ámbitos, otorgando a las y los estudiantes, como parte de su formación académica, las opciones para la práctica deportiva y creando en ellas y ellos los hábitos de una vida saludable y de organización".

Foto Universidad de Colima

El rector de la Universidad de Colima, Christian Jorge Torres Ortiz Zermeño, participó en la inauguración del Tercer Encuentro Atlético Universitario "Andrea Rodríguez García", realizado en homenaje a la memoria de Andrea, atleta universitaria fallecida a los 16 años, en 2011.

Aprenden docentes claves para mejorar la comunicación en el aula

Manolika SILVA ROSALES

Inició el pasado viernes el curso-taller "¿Agresividad, pasividad o asertividad? Claves para una comunicación enriquecedora en el aula", que como parte de las Jornadas Académicas 2023 impartió de manera presencial Ana Karina Robles Gómez a docentes de la Universidad de Colima.

En entrevista, la tallerista dijo que el objetivo fue que las y los docentes vean el rol de las cuestiones éticas, de comportamiento, integridad y cómo el estilo de comunicación abona a un proceso de enseñanza.

"Llegamos a ser figuras clave y modelos a seguir para las nuevas generaciones, porque éste es el compromiso de la docencia: ser un modelo a seguir", enfatizó.

Por lo tanto, el contenido del curso se enfocó en la comunicación intrapersonal, destacando la importancia de trabajar con la comunicación corporal "porque es lo primero que detectan los estudiantes".

También revisaron el estilo de comunicación, "ya que hay estilos agresivos y a veces no nos damos cuenta que los estilos son tan pasivos que ni siquiera tienen la capacidad de poner límites".

Lo importante, destacó, "es saber cómo comunicarnos sin ser agresivos ni pasivos y cómo poner límites sin afectar el aprendizaje", dijo.

Imparten a profesores taller de Chi Kung

Manolika SILVA ROSALES

Como parte de las actividades que se realizan durante las Jornadas Académicas 2023, esta semana se realizó el curso-taller "Chi Kung terapéutico", dirigido a docentes y personal de apoyo académico, a cargo del maestro Bryant Scott.

El curso, impartido en la explanada de la Facultad de Contabilidad y Administración del campus Colima, tuvo como finalidad que las y los docentes desarrollen habilidades para fortalecer el cuerpo a través del movimiento y la respiración.

Antes de iniciar las clases, Bryant Scott explicó los antecedentes de esta disciplina y su evolución hasta convertirse en una técnica de la medicina alternativa.

"Se trata de una disciplina de oriente, de China, basada en la medicina tradicional y se enfoca en la prevención de enfermedades; consiste en una serie de ejercicios suaves y relajantes, acompañados de la respiración, de una atención plena con la finalidad de sensibilizar cuerpo y respiración para empezar a manifestar la energía".

Reiteró que se trata de una técnica relajante donde se trabaja la respiración: "Nuestro cuerpo se relajará, nuestra mente estará atenta; si regulamos cuerpo, la respiración y la mente es posible que empecemos una manifestación de energía, la cual habita en todo ser viviente".

Además, mencionó que los animales hacen su propia práctica de Chi Kung; sin embargo, continuó, "el ser humano perdió ese contacto para poder hacerlo y fue así como monjes budistas y taoístas comenzaron a sensibilizarse con este conocimiento para hacer prácticas suaves y relajantes y poder practicar este tipo de herramientas".

Foto de Efraín Medina Soto

ANTIGUA PISTA

Lo que fue la pista de aterrizaje del campo de aviación Francisco Zaragoza, hoy es la avenida principal del fraccionamiento del mismo nombre.

DEPORTES

VISITA

Por primera vez desde que fue dado de alta tras sufrir un paro cardiaco en el campo de juego, Damar Hamlin visitó a sus compañeros de Bills.

LIGA MX FECHA 2 CLAUSURA 2023 RESULTADOS

Cruz Azul	2-3	Monterrey
Toluca	2-2	América
FC. Juárez	3-0	Tijuana
Santos	3-0	Pumas

PARA HOY

TIGRES 19:05 ViX PACHUCA

NFL JUEGO DE COMODINES RESULTADO

Cargadores LA 30-31 Jacksonville

PARA HOY

MIAMI 12:05 FOX BUFFALO

NUEVA YORK 15:30 FOX MINNESOTA

BALTIMORE 19:15 ESPN CINCINNATI

NBA

RESULTADOS

Milwaukee	95-111	Miami
Boston	122-106	Charlotte
Memphis	130-112	Indiana
Atlanta	114-103	Toronto
Cleveland	102-110	Minnesota

PARA HOY

New York	12:00	Detroit
Houston	14:00	Clippers LA
Golden State	14:30	Chicago
Oklahoma	17:00	Brooklyn
Sacramento	18:00	San Antonio
Orlando	19:00	Denver

NFL JUEGO DE COMODINES

Aplastante triunfo

San Francisco avanza a la ronda divisional tras imponerse a Seattle; esperan al ganador entre Vikingos y Gigantes

AGENCIAS

SAN FRANCISCO, E.U.A.- El mariscal de campo novato, Brock Purdy, llevó a San Francisco a la ronda divisional de los *playoffs* de la NFL en la Conferencia Nacional con una actuación estelar en la victoria 41-23 en la ronda de comodines sobre los Seattle Seahawks.

Purdy, quien solo asumió el rol titular el mes pasado después de la lesión del primer mariscal Jimmy Garoppolo, se convirtió en el primer mariscal de campo novato con tres pases de touchdown y un touchdown por tierra en un juego de *playoffs*.

Dejando a un lado los nervios iniciales, Purdy lanzó para 332 yardas sin intercepciones, mientras que el corredor Christian McCaffrey corrió para 119 yardas.

Los 49ers tuvieron un buen comienzo, abriendo una ventaja de 10-0 cuando el poderoso McCaffrey corrió tres yardas hacia la zona de anotación para terminar una serie ofensiva que lo había visto producir una carrera vertiginosa de 68 yardas.

Pero Seattle respondió a principios del segundo cuarto con un acarreo de siete yardas de Kenneth Walker III que completó una serie ofensiva de 14 jugadas y 85 yardas.

Un gol de campo de 33 yardas del pateador Robbie Gould para los 49ers amplió la cuenta a 13-7, pero Seattle no estaba dispuesto a desvanecerse y se puso al frente cuando el mariscal de campo Geno Smith encontró a D.K. Metcalf con un pase de 50 yardas profundo a la izquierda.

Otro gol de campo de Gould restableció la ventaja de San Francisco, pero luego la falta de disciplina de la normalmente sólida defensa de los 49ers permitió que los Seahawks entraran al medio tiempo con una ventaja de 17-16.

En el último cuarto, los 49ers optaron por un intento de conversión de dos puntos que tuvo éxito con Purdy encontrando al ala cerrada George Kittle para ampliar a su favor 31-17 y dejar a los Seahawks necesitando dos touchdowns.

Los Seahawks redujeron el déficit en los últimos dos minutos cuando Smith encontró a Metcalf con un pase de tres yardas, pero todo quedó a favor de San Francisco 41-23.

Foto Internet

LE ANULAN GOL

Raúl Jiménez no fue titular con el Wolverhampton, pero entró de cambio y se la rifó el mexicano en los minutos que entró en el segundo tiempo en la victoria de los Wolves de 1-0 sobre el West Ham United, en el Molineux Stadium, en la jornada 20 de la Premier League.

¡Bombazo! Nico Ibáñez, nuevo jugador de Tigres

AGENCIAS

MONTERREY, N.L.- Aunque la primera oferta de Tigres fue rechazada, finalmente el club avanzó para firmar a Nicolás Ibáñez, quien pertenece a Pachuca, pero está muy cerca de cambiar de playera para el Clausura 2023.

De acuerdo a la página digital de *Mediotiempo*, una fuente cercana al jugador informó que ya está hecho el acuerdo entre las tres partes luego de que avanzaron las negociaciones por el goleador argentino y solo resta la firma del contrato.

El club recibió durante la noche del viernes un no de la directiva hidalguense, pero ayer fueron avanzando en condiciones que les convengan a todas las partes.

Nico es la segunda opción que busca el conjunto de la UANL luego de Rafael Santos Borré, del Eintracht Frankfurt, pero el club alemán no estuvo de acuerdo con la propuesta económica y se complicó la negociación.

SNTE 6 (izquierda) y Sindicato Ciapacov (derecha) disputarán la final del torneo de Liga del Futbol Superveteranos Libre, luego de eliminar en semifinales a Citrojugo y Construmanía.

FUTBOL SUPERVETERANOS LIBRE

Repiten final SNTE 6 y Ciapacov, ahora en Liga

Ayer se jugaron las semifinales de vuelta y eliminaron a Citrojugo y Construmanía, respectivamente; el próximo sábado definen el título

Francisco ESPÍRITU GÓMEZ

SNTE 6 y Ciapacov se volverán a ver las caras en una final, en esta ocasión serán los encargados de disputar la del torneo de Liga del balompié Superveteranos Libre que rinde homenaje a Rubén Ricardo Trujillo Chávez, tras eliminar en semifinales (vuelta) al tricampeón Citrojugo y Construmanía, respectivamente. Antes, habían jugado por la Copa.

Ambos encuentros se llevaron a cabo ayer, primeramente Sindicato Ciapacov, quien iba perdiendo 2-1 ante Construmanía se repuso y goleó 5-1 a su rival para instalarse en la final con un global de 6-3.

En el cotejo de vuelta, Ciapacov marcó sus anotaciones por conducto de Jesús Medina (2), Erick Palafox, Francisco Flores y Elías Romero; el tanto de la honrilla fue de Carlos Zárate. El juez central fue Agustín Torres García, quien fue auxiliado en las bandas por Mario Batista Ochoa y Enrique Ramírez Cárdenas.

En el segundo encuentro, SNTE 6 repitió la dosis a Citrojugo derrotándolo 2-1 para un global de 5-3 y así buscar el tricampeonato, pues hay que recordar que los mentores son los monarcas de Copa, venciendo precisamente en la final a quien será su contrincante en la disputa por el cetro de Liga.

Los tantos de la victoria corrieron a cargo de Ricardo Hernández y Benjamín Alejandres; de los limoneros lo hizo José A. López. Cabe mencionar que Citrojugo era el tricampeón de la temporada 2022.

La final se jugará el próximo sábado, a las 4 de la tarde, en el Estadio Colima. La entrada tendrá un costo de 15 pesos y habrá rifas el medio tiempo.

Se enfrentarán hoy colimenses en Liga de Expansión MX

Ángel CONTRERAS MARTÍNEZ

Hoy culminará la Jornada 2 del Clausura 2023 de la Liga de Expansión MX, con el duelo entre Tepatitlán y Atlético La Paz. Ambos equipos tienen entre sus filas a futbolistas colimenses. El duelo se celebrará en el Estadio Gregorio *Tepa* Gómez al mediodía.

En la Jornada inaugural Tepatitlán cayó 0-1 con Venados de Mérida, Osciel De la Cruz jugó todo el partido; por su parte, Atlético La Paz ganó 2-0 a Mineros, el colimense Jesús Ochoa no vio minutos.

Para este encuentro, De la Cruz y Ochoa esperan ser tomados en cuenta por sus respectivos timoneles.

En actividad de la Fecha 2, Tapatío le ganó 4-3 al campeón defensor Atlante; Luis Fernando Puente tuvo un buen partido y jugó 63 minutos, mientras el también colimense Benjamín Sánchez estuvo durante la parte final del juego.

En más partidos, Celaya ganó 1-0 a Alebrijes, por los Toros no vio acción Jesús Miranda; Correcaminos 1-1 Venados; Pumas Tabasco 3-0 Tlaxcala; Mineros 1-1 Dorados; Cancún 2-2 UdeG; Cimarrones 1-2 Raya2 Expansión.

Foto cortesía

En el duelo de hoy, Tepatitlán ante Atlético La Paz que cierra la Fecha 2 del Clausura 2023 en la Liga de Expansión, podrían enfrentarse dos colimenses.

Iniciamos el año con mucha actividad deportiva: Mier

Foto de Ángel Contreras

Intensa actividad deportiva se ha registrado en las primeras dos semanas del año, aseguró el titular de Deportes del Ayuntamiento de Villa de Álvarez, Héctor Alberto Mier Galicia.

Ángel CONTRERAS MARTÍNEZ

Después de dos semanas de inicio de año, 2023 inició con mucha actividad deportiva en Villa de Álvarez, lo anterior lo dio a conocer el director de Deportes, Héctor Alberto Mier Galicia.

En entrevista con **Diario de Colima** señaló que el año anterior también lo cerraron con gran actividad, "tuvimos torneos de varias disciplinas, además acercamos la activación física a las comunidades rurales por indicaciones de nuestra presidenta municipal Tey Gutiérrez".

Mencionó que en el inicio del año entregaron material deportivo en la colonia La Reserva y arrancaron un torneo de la Liga Municipal de Voleibol en la colonia Villas Alameda.

Asimismo, refirió que ya se jugó la primera jornada del Torneo de Futbol con Bardas en la colonia Arboledas del Carmen.

"En este torneo participan ocho equipos y queremos que los jóvenes hagan deporte, además como labor social, Gobierno-Ciudadanos, el Ayuntamiento donó la pintura para poner en buenas condiciones la cancha y los deportistas pusieron la mano de obra".

Acotó que seguirán trabajando en beneficio de todos los sectores deportivos y constantemente se reúne con entrenadores deportivos de la Unidad Deportiva Gil Cabrera Gudiño para ver las necesidades.

ESCENARIO

LE AGRADECE

Karla Panini se solidarizó y agradeció a Gerard Piqué por desviar la atención de los internautas para que así la dejen de molestar algunos días.

Tiene Britney Spears episodio maníaco en un restaurante

Acudió junto con su esposo, quien después la dejó sola

AGENCIAS

CIUDAD DE MÉXICO.- Britney Spears ha preocupado a sus fans después de que el medio *TMZ* asegurara que hace poco la famosa vivió un momento caótico en un restaurante al que acudió en compañía de su esposo Sam Asghari, sin embargo, la velada no terminó nada bien y la *Princesa del Pop* se quedó sola en la mesa.

De acuerdo con *TMZ*, los recién casados acudieron el viernes al restaurante Joey en Woodland Hills en donde pretendían pasar una velada romántica, sin embargo, todo se salió de control y todo indica que hasta terminaron enojados.

El medio menciona que cuando Britney y Sam llegaron, el restaurante estaba lleno por lo que fueron reconocidos de inmediato y muchas personas comenzaron a sacar su celular para sacar fotos de la cantante, algo que no le gustó.

Debido a que esto incomodó a Britney, ella empezó a enojarse y aparentemente a hablar sin sentido, además que tuvo una actitud maníaca, lo que la llevó a gritar dentro del lugar y a decir frases difíciles de entender e incluso aseguran que hablaba en un lenguaje que era incomprensible, aunque mencionaron que no se trataba de otro idioma.

TMZ menciona que el esposo de Britney Spears, Sam Asghari, se molestó al ver el comportamiento que tenía la cantante y decidió salir del restaurante, aunque no con la mejor actitud, ya que al parecer estaba enojado.

Por su parte, Britney Spears se quedó sola en el restaurante por algunos minutos hasta que optó por salir en compañía de uno de sus guardaespaldas.

El medio publicó algunas fotos de Britney Spears en el restaurante, en una de ellas se tapa el rostro con el menú del lugar. Hasta el momento la pareja no ha dado alguna declaración sobre lo sucedido el pasado viernes.

Foto Internet

Britney Spears vivio un momento caótico en un restaurante

Santa Fe Klan no descarta una reconciliación con Maya Nazor

AGENCIAS

Foto Internet

Santa Fe Clan ventiló que pudiera regresar con Maya Nazor.

CIUDAD DE MÉXICO.- Tras meses de especulaciones sobre una posible separación entre Ángel Quezada, mejor conocido artísticamente como Santa Fe Klan, y la madre de su hijo, la influencer Maya Nazor, a finales de 2022 se confirmó que se habían separado al poco tiempo de que naciera su primogénito, quien tiene aproximadamente medio año de vida.

Sin embargo, y pese a que ninguno de los dos ha querido hablar mucho a respecto, fue en una entrevista reciente cuando el famoso músico reveló que no estaría dispuesto a dejar ir de su vida a la madre de su hijo, pues podrían reconciliarse.

"Ella no es mi enemiga y nunca lo será, ella es la que siempre estará ahí. En mi vida", comentó al ser cuestionado por la relación con la madre de su hijo, a quien asegura que siempre va a apoyar en todo lo que se le ofrezca.

Aunque eso no fue todo, pues también detalló que sin importar si logran reconciliarse o si deciden que se definitiva su separación, van a demostrarle su mejor lado a su hijo, por su bien. "Mejor ni digo nada, pues no sé a veces son problemas personales que es mejor callar porque no sabemos que va a pasar".

"Mi Luca es mi Luca y él siempre me verá con ella y cada vez que la vea estaremos bien porque no sé cuán parcial es el otro, nosotros La conocí y hablamos y nos reímos como si estuviéramos juntos, fue genial, tal vez como, no sabemos qué va a pasar, Luca es demasiado chiquito y no sabemos qué pasará, y qué pasará después", dijo.

Sorprende Michael J. Fox al aparecer en silla de ruedas

AGENCIAS

CIUDAD DE MÉXICO.- Michael J Fox fue visto en una playa de la costa caribeña de México. El protagonista de la famosa saga de películas *Volver al Futuro* llamó la atención porque fue captado en silla de ruedas.

El querido actor pasó sus vacaciones en Tulum al lado de su esposa Trace Pollan y algunos amigos y, aunque se le vio disfrutar de las playas del destino turístico, se pudo observar que necesitó ayuda para desplazarse e intentar caminar en la playa.

El intérprete del icónico personaje *Marty McFly* fue diagnosticado en 1991, cuando tenía 30 años, con la enfermedad de Parkinson y, a raíz de eso, sus apariciones públicas fueron disminuyendo con el paso del tiempo.

Dado que esa enfermedad es incurable y progresiva, su salud se ha visto disminuida a lo largo de los años, además de que también tuvo que retirarse de la actuación, pues, también su memoria se ha visto afectada.

Asimismo, su diagnóstico lo motivo a crear una fundación enfocada en el desarrollo de investigaciones médicas que ayuden a encontrar una cura para esa enfermedad. De esta forma, también trata de ser una inspiración para quienes tienen ese padecimiento.

Derivado de su enfermedad, el actor ha sufrido algunas caídas que le han dejado secuelas en su salud. En contadas entrevistas que suele conceder el actor, reveló que ha sufrido lesiones delicadas y algunas fracturas producto de dichas caídas.

Explicó que su enfermad ha empeorado y que, a causa de esas caídas se había roto una mano, el hombro, un brazo y el codo. No obstante, estaba haciendo todo lo posible para recuperarse de esas lesiones.

Mientras tanto, inició el 2023 con unas vacaciones en playas de México en donde fue captado por paparazzis disfrutando de la arena y el mar. No obstante, su movilidad es limitada y aunque se traslada en silla de ruedas, cuando desea ponerse de pie necesita la asistencia de alguien más.

Por otra parte, si bien, a sus fieles seguidores les dio gusto saber noticias de Michael J. Fox, no deja de preocupar su estado físico del actor de 61 años de edad.

Hace un mes, el actor recibió un Óscar honorífico por su trayectoria y su incansable lucha contra el Parkinson, ya que, gracias a su fundación ha colaborado en que temas relacionados con dicha enfermedad sean más visibles para ayudar a su detección temprana.

Foto Internet

NO CALIFICÓ

La mexicana Irma Cristina Miranda Valenzuela, originaria del estado de Sonora, no pasó al top 5 de Miss Universo 2023. Valenzuela es Licenciada en Administración de Empresas por el Instituto Tecnológico de Sonora y se desempeñó cuando era pequeña en la disciplina de danza clásica y folklórica.

Foto Internet

Michael J. Fox estuvo vacacionando en México y fue captado en silla de ruedas, su salud se ha visto más deteriodada.

NACIONAL

VIGILANCIA

La Guardia Nacional reiteró que su despliegue en las estaciones del Metro es con el objetivo de brindar apoyo a los millones de usuarios del Sistema de Transporte Colectivo del Valle de México.

COAHUILA

Tras renuncia de Mejía, Monreal advierte "arrogancia" en Morena

AGENCIAS

SALTILLO, COAH.- El senador Ricardo Monreal Ávila advirtió de los riesgos para Morena por la arrogancia de sus dirigentes que no lograron consolidar la alianza con el PVEM y PT en Coahuila.

A través de un mensaje en Twitter, expuso que la alianza en el Estado de México fue una buena decisión.

"Las elecciones en el Estado de México y Coahuila serán competidas. El exceso de confianza convertido en arrogancia no es buen principio. Morena resolvió bien para la entidad mexiquense; en el estado del norte son indispensables el PT y el PVEM para triunfar. La unidad es clave".

Cabe destacar que la víspera, Ricardo Mejía Berdeja renunció como subsecretario de Seguridad Ciudadana y anunció que será el candidato del Partido del Trabajo a la gubernatura de Coahuila.

Ello luego de que Mejía Berdeja cuestionó la encuesta de Morena que dio por ganador al senador y empresario minero, Armando Guadiana, quien no será apoyado por el PT ni por el PVEM.

El PVEM informó que va en coalición con Unidad Democrática, para postular como candidato a gobernador a Evaristo Lenin Pérez River, dirigente de ese partido local y exalcalde de Acuña.

Foto Internet

Junto a 150 embajadores y cónsules, el canciller Marcelo Ebrard recorrió el Aeropuerto Internacional Felipe Ángeles, presumiendo que la obra fue realizada por la Sedena.

Presume Ebrard el AIFA a 150 embajadores y cónsules

AGENCIAS

CIUDAD DE MÉXICO.- El canciller Marcelo Ebrard realizó un recorrido por el Aeropuerto Internacional Felipe Ángeles (AIFA) junto a 150 embajadores y cónsules, a quienes les presumió la obra realizada por la Secretaría de la Defensa Nacional (Sedena).

El recorrido sabatino se realizó en el marco de la XXXIV Reunión de Embajadores y Cónsules (REC) que concluye hoy, en donde se busca intercambiar puntos de vista sobre el estado actual y las perspectivas futuras en los ámbitos político, económico, social y cultural de nuestro país.

"Nuestra gratitud a la Sedena por el extraordinario recorrido en el AIFA para nuestras embajadas y consulados en el mundo", publicó Ebrard, acompañado de una fotografía del recorrido con los embajadores por el AIFA.

Arranque de año, segundo más violento del gobierno de AMLO

De acuerdo con datos de la SSPC, en los primeros 13 días de 2023 se registraron mil 3 homicidios, solo por debajo de los mil 27 del mismo periodo de 2019

AGENCIAS

CIUDAD DE MÉXICO.- Mil 3 personas fueron asesinadas en los primeros 13 días de enero, siendo el segundo arranque de año más violento del sexenio del presidente Andrés Manuel López Obrador, que concluye en octubre de 2024.

El periodo del 1 al 13 de enero de 2019 es el peor inicio de año, con mil 27 víctimas de homicidio doloso, según las cifras preliminares del conteo diario de este delito elaborado por la Secretaría de Seguridad y Protección Ciudadana (SSPC), a partir de las carpetas de investigación abiertas por las fiscalías o procuradurías estatales.

En los primeros 13 días de 2023 se registró un incremento de 13 por ciento en los asesinatos si se comparan los mil 3 con los 888 del mismo periodo de 2022.

Del 1 al 13 de enero de este año, al menos 77 personas fueron víctimas de homicidio doloso diariamente en el país.

De acuerdo con las estadísticas de incidencia preliminares, del 1 al 13 de enero de 2019 se contabilizaron mil 27 muertes intencionales; del 1 al 13 de enero de 2023, mil 3; del 1 al 13 de enero de 2020, 976; del 1 al 13 de enero de 2021, 948; del 1 al 13 de enero de 2022, 888.

Guanajuato inició el año en primer lugar en asesinatos en números absolutos con 101 en los primeros 13 días, seguido del Estado de México, 86; Chihuahua, 75; Baja California, 73; Michoacán, 73; Jalisco, 67; Zacatecas, 57; Guerrero, 52; Nuevo León, 49; Morelos, 44; Veracruz, 44.

CIERRA FILAS CON AMLO

Refrendará organización campesina soberanía alimentaria

AGENCIAS

CIUDAD DE MÉXICO.- La Coordinadora Nacional Plan de Ayala (CNPA) realizará una concentración masiva en el Zócalo de la Ciudad de México el próximo 10 de abril, para refrendar la unidad de las organizaciones campesinas y la soberanía alimentaria, a la cual invitarán al presidente Andrés Manuel López Obrador.

El senador por Morena, José Narro, expuso que en este acto masivo, en el marco del aniversario luctuoso de Emiliano Zapata, la organización campesina cerrará filas con el Presidente, así como con las políticas y programas en defensa del campo mexicano.

"Vamos a llenar el Zócalo de la Ciudad de México por un gran acuerdo del campo y poner de pie a México. Estos cambios no los vamos a lograr si no hay una fuerza de unidad entre nosotros", indicó en entrevista.

Foto Internet

Con el objetivo de refrendar la unidad de las organizaciones campesinas y la soberanía alimentaria, la CNPA realizará una concentración masiva en el Zócalo de la Ciudad de México el próximo 10 de abril.

ADVIERTE AMLO A JARA

"No tienes derecho a fallar... Juárez te va a jalar los pies"

AGENCIAS

HUATULCO, OAX.- El presidente Andrés Manuel López Obrador advirtió al nuevo gobernador de Oaxaca, Salomón Jara (Morena), que no tiene derecho a fallar al pueblo oaxaqueño.

Que tiene que estar a la altura de las circunstancias, pues, aseguró, que "quien gobierna mal le dan pesadillas y en una de esas, Benito Juárez y los hermanos Flores Magón les jalan los pies".

Al supervisar los avances de la entrega de los apoyos para los damnificados de huracán *Grace*, el jefe del Ejecutivo federal recodó que con Salomón Jara -a quien llamó "su hermano y compañero"- que recorrió todos los municipios de la entidad y manifestó que le tiene toda la confianza.

"El nuevo gobernador es mi compañero y es mi hermano, es mi compañero porque llevamos años luchando juntos. Con él recorrí los 570 municipios de Oaxaca, no lo habían hecho, con todo respeto, los gobernadores, no conocían todos los municipios de Oaxaca y con él los recorrí todos.

"Conoce muy bien Oaxaca, viene de las entrañas del pueblo, le tenemos toda la confianza, no tiene derecho a fallar, tiene que estar a la altura de las circunstancias.

DE LA UNAM

SEP ya recibió expediente sobre tesis de ministra Yasmín Esquivel

AGENCIAS

HUATULCO, OAX.- Adán Augusto López Hernández, titular de Gobernación (Segob), informó ayer que la SEP ya recibió de la UNAM el expediente sobre el plagio de tesis de la ministra Yasmín Esquivel, para que resuelva sobre la validez de su título de licenciatura.

En reunión con medios previo a la supervisión de los apoyos a los damnificados por el huracán *Agatha*, el titular de la política interior del país evitó opinar sobre el caso pues señaló que es un asunto del Poder Judicial.

"Yo no puedo opinar de eso, me van a acusar de que no respetamos la autonomía de los poderes. Sí, sí, pero involucra al Poder Judicial y es un asunto del Poder Judicial.

INTERNACIONAL

PROTESTAN
Miles de israelíes se manifestaron ayer en el centro de Tel Aviv para expresar su rechazo a la política de la coalición gobernante, formada por partidos de derecha, ultraderecha y ultraortodoxos.

Aumentan a más de 100 los bloqueos en Perú

Las regiones del sur andino están sumidos en una incesante convulsión social que deja al menos 42 muertos desde inicios de diciembre

AGENCIAS

LIMA, PERÚ.- Más de 100 tramos de carreteras en Perú permanecían ayer bloqueados por manifestantes, mientras el aeropuerto de Cusco reanudaba operaciones, un día después que la presidenta Dina Boluarte aseguró que no renunciará.

Las regiones del sur andino, de los más marginados en Perú, están sumidos en una incesante convulsión social que deja al menos 42 muertos desde inicios de diciembre, según líderes civiles y organizaciones defensoras de Derechos Humanos.

"Hay sectores extremistas que buscan generar desorden y caos, con intereses subalternos (…). Estamos más fuertes que nunca, con un gabinete ministerial comprometido a fajarse por el país", afirmó el viernes Boluarte, cuando crecía la presión política que reclama su dimisión.

Como vicepresidenta de Pedro Castillo, Boluarte asumió el 7 de diciembre luego que fuera destituido por el Congreso.

Ayer los bloqueos afectaban 11 regiones de los Andes y la Amazonía, especialmente en el sur, cerca de las fronteras con Bolivia y Chile. Según estadísticas de la Superintendencia de Transporte Terrestre, nunca antes se habían presentado tantos cortes en la actual crisis.

Pero En Cusco, meca del turismo internacional, las autoridades reabrieron las operaciones en el aeropuerto Velasco Astete, cerrado por 2 días por seguridad.

Con la medida, el gobierno busca recuperar la actividad en la zona, donde gremios locales afirman que pierden hasta 7 millones de soles diarios (1,7 millones de dólares) por la crisis.

Foto Internet

Más de 100 tramos de carreteras en Perú permanecían ayer bloqueados por manifestantes, mientras el aeropuerto de Cusco reanudaba operaciones, un día después que la presidenta Dina Boluarte aseguró que no renunciará.

Foto Internet

La policía alemana desplegó ayer cañones de agua para dispersar a manifestantes a las afueras del pueblo minero de Lützerath, tras un repunte de la tensión por las protestas medioambientales contra la demolición del pueblo para expandir una mina.

Protestan en Alemania contra demolición de pueblo

AGENCIAS

ERKELENZ, ALEMANIA.- La policía alemana desplegó ayer cañones de agua para dispersar a manifestantes a las afueras del pueblo minero de Lützerath, tras un repunte de la tensión por las protestas medioambientales contra la demolición del pueblo para expandir una mina.

Cientos de manifestantes se han enfrentado a la policía al grito de "¡Hacia Lutzerath!", lo que ha obligado a intervenir a las fuerzas antidisturbios.

Horas antes, la activista sueca Greta Thunberg criticó a los responsables del partido alemán de Los Verdes, socio de la coalición del Gobierno alemán, por su apoyo a la demolición del pueblo, en el oeste del país, para la extracción de carbón del subsuelo.

Thunberg exigió que compañías como la energética RWE, dueña de los terrenos, rindan cuentas por la forma en que tratan a las personas. "El hecho de que Los Verdes se comprometan con estas empresas demuestra cuáles son sus prioridades", ha añadido.

Estas declaraciones han chocado diametralmente contra uno de los máximos representantes del partido, el ministro de Economía, Robert Habeck, quien este pasado viernes lamentaba que los activistas medioambientales que habían ocupado el pueblo por su oposición al uso de esta zona para la obtención de carbón libran una "batalla equivocada".

Mientras tanto, en la cercana localidad de Keyenberg, miles de personas también se han manifestado contra los planes de RWE para abrir una mina de carbón en el lugar.

Hallan seis páginas confidenciales en casa de Biden en Delaware

AGENCIAS

WASHINGTON, E.U.A.- Los abogados del presidente, Joe Biden, hallaron en su casa de Wilmington, en Delaware, más documentos confidenciales de los que se conocían hasta ahora, reconoció ayer la Casa Blanca.

El abogado de la Casa Blanca, Richard Sauber, informó en un comunicado que se encontraron un total de seis páginas de documentos secretos durante una búsqueda en la biblioteca privada de Biden. La Casa Blanca había dicho anteriormente que sólo se encontró una página allí.

Esta última revelación se suma al descubrimiento en diciembre de documentos hallados en el garaje de Biden, y en noviembre de otros en sus antiguas oficinas del Penn Biden Center de Washington, correspondientes a su etapa como vicepresidente.

Brodway

E	C	I	R	C	U	I	T	O	H	M	P	P	E	I	A	E	M	S
N	S	S	T	E	T	E	S	Q	T	T	U	A	E	R	D	R	E	E
L	Q	P	T	A	L	T	M	L	A	E	N	R	E	H	R	R	A	M
S	U	E	A	L	H	C	U	M	T	T	T	I	E	E	E	R	T	L
R	A	T	A	L	P	A	U	H	R	I	O	O	A	Q	F	I	I	A
E	R	C	S	C	H	S	A	R	E	D	M	F	O	S	E	N	R	E
C	E	E	O	E	I	R	M	R	N	M	F	E	A	U	R	L	O	A
T	O	R	E	C	O	T	E	A	T	R	O	U	S	C	E	O	E	A
I	T	O	A	N	A	O	E	R	H	O	Y	S	A	O	N	I	E	T
E	E	L	S	A	T	E	O	C	O	S	T	O	U	R	C	B	S	R
T	E	R	C	T	A	C	A	N	E	T	Q	P	E	A	I	Q	Y	O
S	S	T	S	N	S	Q	O	O	I	S	C	L	E	M	A	O	Q	Y
O	C	Q	L	M	T	A	E	E	T	M	O	R	D	U	O	E	S	A
R	S	F	U	P	U	E	N	E	I	U	A	L	U	A	E	P	E	M
T	E	L	R	I	E	I	L	C	E	R	U	C	N	O	D	I	S	A
N	C	D	I	R	N	E	C	A	L	R	C	C	E	A	N	N	O	Q
E	H	E	S	P	C	T	N	I	R	C	H	Y	P	E	R	A	S	I
C	H	N	S	I	S	N	A	C	E	O	O	N	S	Q	E	Y	M	T
E	F	Y	I	R	U	S	P	E	D	O	O	E	R	C	R	P	T	C

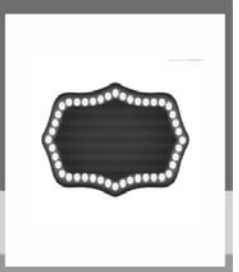

- Ancho
- Calle
- Camino
- Centro
- Circuito
- Costo
- Mayor
- Musicales
- Óperas
- Punto
- Quinta
- Referencia
- Teatro
- Square
- Times

aviso económico
es tu oportunidad

COLIMA
AV. 20 DE NOVIEMBRE NO. 580
TEL. 316.18.00

www.diariodecolima.com

Informes y contrataciones: ventas@pucoma.com / jventas@pucoma.com / gventas@pucoma.com

bienes raíces
venta

COMALA casa 3 recámaras, cerca iglesia y jardín, Av. principal. Inf.312-319-61-17.

LLAINC
LLANTERA INDUSTRIALES DE COLIMA

SOLICITA
•LLANTERO
•AUXILIAR LLANTERO
•CHOFER VENDEDOR
Salario según aptitudes / Prestaciones de ley
Llevar solicitud elaborada, copia INE, licencia de manejo, comp. domicilio
Presentarse en: Libramiento Ejército Mexicano #298 sur, colonia Fco. Villa, Colima, Colima.
Tels. 312166-30-90/312-317-01-06

renta

LOCAL comercial céntrico en esquina, 1/2 baño, aparador, 90m2, $6,000.00. Otro chico $2,000.00. Cel. 333-105-27-42.

terrenos

DIARIO DE COLIMA
SUSCRIPCIONES
QUEJAS Y SUGERENCIAS
Teléfonos
316-18-00
ext 171 y 161

LABERINTO

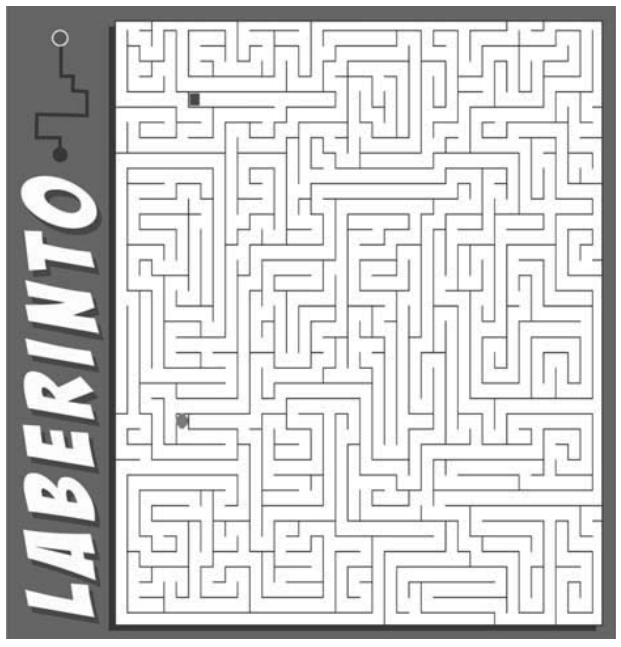

Anúnciate fácil y rápido
Solicita tu cotización a nuestro WhatsApp
312.124.18.31
o a los correos
jventas@diariodecolima.com
gventas@diariodecolima.com

ADQUIERA terreno 268.50m2, calle Alfonso Sierra, a 3 calles de Av. Sevilla del Río. Inf.312-339-37-56.

LOTE campestre 400m2, $45,000, agua potable, 25 minutos de Colima. Tomo carro. 312-199-30-21.

REMATO 9 hectáreas de temporal, a 25 minutos de Colima, $95,000 c/u. Tomo casa. 312-199-30-21. Escrituras. Sr. Pedro.

empleos
oportunidades de trabajo

HOTEL céntrico solicita ayudante de cocina, preferencia con experiencia, turno martes a domingo 7:00a.m. a 3:00p.m. Citas 312-312-69-69.

HOTEL céntrico solicita recepcionista, hombre o mujer, 23 a 45 años, turno 3:00p.m. a 11:00p.m. sábados a jueves. Citas 312-312-69-69.

MARISCOS El Patrón solicita meseros, barman, ayudante de cocina. Tel.312-166-13-07, 312-161-00-01.

REFACCIONARIA Koraza solicita mecánico con conocimientos en suspensión. Interesados presentarse con solicitud elaborada en Blvd. Camino Real 350 en Colima.

REFACCIONARIA Koraza solicita señora para aseo, no importa edad, muy buen sueldo y horario flexible. Interesadas presentarse con solicitud elaborada en Blvd. Camino Real 350 en Colima, Col.

SE SOLICITA chofer (carga y descarga), licencia vigente, enviar solicitud al correo distribuidoraventas @hotmail.com o presentarla en Independencia 412, Col. Placetas Estadio, Colima. Tel.312-314-25-26.

SOLICITO señora para atender persona con discapacidad, 18 a 45 años, sábado y domingo. Tel.312-170-79-06.

SOLICITO TORTEADORA, $2,200 SEMANALES, CON EXPERIENCIA, EDAD 20 A 55 AÑOS. TEL.312-132-61-66.

TACOS Tuxpeños Dany's solicita personal ambos sexos, para cocina, ventas y ayudante general, viva cerca de La Virgencita. Mandar WhatsApp al 312-229-83-30.

VAMOS AL CINE

Agente Fortune: El gran engaño
B - 114 MIN.
CINÉPOLIS SAN FERNANDO
ESPAÑOL
14:25 17:05 19:40

Alerta extrema
B15- 107 MIN.
CINÉPOLIS SAN FERNANDO
ESPAÑOL
14:15 16:35 19:20
SUBTITULADA
21:45

Avatar: El camino del agua
B - 192 MIN.
CINÉPOLIS SAN FERNANDO
3D ESPAÑOL
17:20 21:00
ESPAÑOL
16:20 20:00

El aro: Resurrección
B - 89 MIN.
CINÉPOLIS SAN FERNANDO
ESPAÑOL
22:00

El gato con botas 2: El último deseo
A - 103 MIN.
CINÉPOLIS SAN FERNANDO
ESPAÑOL
14:40 15:50 18:00 20:30

M3gan
B - 102 MIN.
CINÉPOLIS SAN FERNANDO
ESPAÑOL
14:10 19:00 21:30

Rock Dog 3: Perreando por un sueño
A - 88 MIN.
CINÉPOLIS SAN FERNANDO
ESPAÑOL
14:00 16:50

Terrifier 2: El payaso siniestro
C - 138 MIN.
CINÉPOLIS SAN FERNANDO
ESPAÑOL
15:25 18:30
SUBTITULADA
21:15

IMPORTANTE EMPRESA

SUCURSAL COLIMA, SOLICITA:
ASESOR DE VENTAS
•SEXO INDISTINTO
•EDAD 22 A 35 AÑOS
•ESTUDIOS MÍNIMOS REQUERIDOS: INGENIERÍA EN AGRONOMÍA, LICENCIATURA EN ADMINISTRACIÓN, AGRO-NEGOCIOS O AFÍN

SUS PRINCIPALES RESPONSABILIDADES SERÁN:
•VENTA Y ASESORÍA SOBRE MAQUINARIA AGRÍCOLA
•PROMOCIÓN Y DEMOSTRACIÓN DE MAQUINARIA
•MANEJO DE CARTERA DE CLIENTES
•PROGRAMACIÓN Y REPORTE DE VISITAS A CLIENTES

LAS HABILIDADES REQUERIDAS SON:
•MANEJO DE PAQUETERÍA OFFICE
•NEGOCIACIÓN
•MANEJO DE RELACIONES INTERPERSONALES
•ORIENTACIÓN A RESULTADOS
•ORGANIZACIÓN
•DESEABLE CONOCIMIENTOS DE MAQUINARIA AGRÍCOLA EN GENERAL

OFRECEMOS:
•SUELDO COMPETITIVO
•PRESTACIONES DE LEY
•FONDO DE AHORRO
•VALES DE DESPENSA

PARA MÁS INFORMACIÓN, COMUNICARSE AL 312-319-55-99.

prestador de servicios

CONSTRUCCIÓN, remodelaciones, trabajos de fontanería, pintura, impermeabilización, albañilería, herrería. Presupuestos sin compromiso. Tel.312-312-22-13, Cel.312-943-82-28. Facturo.

NORIAS mantenimiento, rehabilitación, hechura, estudio para localizar el agua. Informes 312-101-31-57.

PINTAMOS casas, fachadas, ranchos, $35m, incluye material, mano de obra. Tel.312-307-71-68, Cel.312-118-01-63.

varios

SÉ LIBRE ¿Tú o algún familiar sufre de una adicción y no puede parar? Informes al 312-229-83-30. Grupo de autoayuda de 12 pasos, ludopatía, alcoholismo, drogadicción, codependencia, comedores compulsivos.

ORDEN PÚBLICO
ESTATAL

INCENDIO

Un incendio forestal que se registra en el ejido Ciénega del Toro en el municipio de Galeana, Nuevo León, había consumido hasta el mediodía de ayer unas 12 hectáreas de vegetación, informó Protección Civil de Nuevo León.

Matan a un hombre y hieren a otro en la Gonzalo de Sandoval

Cerca del puente del libramiento Ejército Mexicano

Sergio URIBE ALVARADO

Un hombre murió y otro resultó herido de gravedad luego de que fueron agredidos a balazos la noche del pasado viernes, en la avenida Gonzalo de Sandoval, cerca del puente del libramiento Ejército Mexicano en la ciudad de Colima.

De acuerdo a información extraoficial, la víctima recibió impactos de bala en diferentes partes del cuerpo. El herido también recibió varios balazos.

Se dio a conocer que sujetos armados a bordo de un vehículo dispararon contra los dos hombres, quienes corrieron para intentar ponerse a salvo, pero fueron alcanzados por las balas.

Paramédicos de la Cruz Roja descubrieron que uno de los agredidos ya se encontraba sin vida, por lo que auxiliaron al herido y lo trasladaron a recibir atención médica a una clínica cercana.

Las corporaciones policíacas realizaron un operativo, pero no localizaron a los agresores.

Foto de Sergio Uribe

En un taller mecánico ubicado en el cruce de las calles Leonardo Bravo y Francisco Ramírez Villarreal, en la colonia La Antorcha, fue localizado el cadáver de un hombre a bordo de un vehículo.

Foto de Sergio Uribe

En el cruce de la avenida México y calle Hermosillo, en la colonia Nuevo Paraíso, ayer por la tarde un hombre fue agredido a balazos.

Balean a un sujeto en Nuevo Paraíso

Sergio URIBE ALVARADO

Un individuo resultó herido de gravedad tras ser agredido a balazos, ayer por la tarde, en el cruce de la avenida México y calle Hermosillo, en la colonia Nuevo Paraíso de la ciudad de Colima

Fue trasladado de emergencia a recibir atención médica a una clínica cercana.

Los agresores huyeron en una motocicleta roja.

COLONIA LA ANTORCHA

Hallan a velador de taller ejecutado dentro de un vehículo

Sergio URIBE ALVARADO

Un hombre ejecutado dentro de un vehículo fue localizado ayer por la mañana en un taller mecánico ubicado en el cruce de las calles Leonardo Bravo y Francisco Ramírez Villarreal, en la colonia La Antorcha de la ciudad de Colima.

De acuerdo a información extraoficial, la víctima es Javier 'N", de aproximadamente 60 años de edad, quien recibió balazos en la cabeza.

Se informó que personas que llegaron al taller descubrieron al hombre ensangrentado del rostro dentro de un vehículo blanco.

Más tarde, paramédicos de la Cruz Roja descubrieron que el hombre ya no presentaba signos vitales.

Extraoficialmente se dio a conocer que el hoy occiso era el velador y tenía aproximadamente 1 mes que se incorporó a trabajar en dicho taller. Al parecer, fue asesinado durante la madrugada.

La zona fue resguardada por las corporaciones policíacas, en apoyo del agente del Ministerio Público, quien se hizo cargo de las investigaciones.

Asesinan a un adolescente en Manzanillo

Sergio URIBE ALVARADO

MANZANILLO.- Un adolescente fue asesinado de varios balazos la madrugada de ayer, en el andador 24 de Junio de la colonia El Jabalí, en la delegación Santiago.

Se informó que el adolescente, de entre 14 y 17 años de edad, recibió impactos de bala en diferentes partes del cuerpo.

Se informó que sujetos a bordo de una motocicleta dispararon contra el menor, quien cayó al suelo ensangrentado, mientras que los agresores huyeron.

Más tarde, paramédicos de la Cruz Roja descubrieron que el menor de edad ya se encontraba sin vida.

Foto de Efraín Medina Soto

RIESGO DE CAER

En varios lugares de la zona conurbada hay postes a punto de colapsar; la imagen, en la avenida Liceo de Varones.

Invitan a participar en la Semana Estatal de Protección Civil

Inicia mañana y termina el 21 de enero

Sergio URIBE ALVARADO

El Gobierno del Estado, a través de la Unidad Estatal de Protección Civil, invita a participar en las actividades en el marco de la Semana Estatal de Protección Civil en conmemoración del 20º aniversario del sismo del 21 de enero de 2003.

Se desarrollará de mañana al 21 de enero, presentando cursos, talleres, charlas y conferencias gratuitas con el objetivo de promover la cultura de la prevención en la población y la capacitación continua de los cuerpos de emergencia ante los distintos fenómenos perturbadores latentes en la entidad.

Asimismo, se invita el sábado 21 a participar en el simulacro estatal con hipótesis de sismo a realizarse a las 11 de la mañana.

Registra tu inmueble previamente al link *https://forms.gle/Gowos9wpUADghWbW6* y obtén tu constancia de realización del simulacro.

Este mismo día (sábado 21) se realizará la Feria Estatal de Protección Civil, en el Jardín Libertad, a partir de las 5:30 de la tarde, en el cual podrás convivir con el personal, conocer sus actividades y equipos de las dependencias de atención de emergencias y desastres de los tres niveles de gobierno.

Además, se realizarán actividades y dinámicas para toda la familia.

Ingresa a la página de Facebook de Protección Civil Estatal Colima, conoce el programa de actividades y participa en ellas. Recuerda: "Protección Civil, Somos Todos".

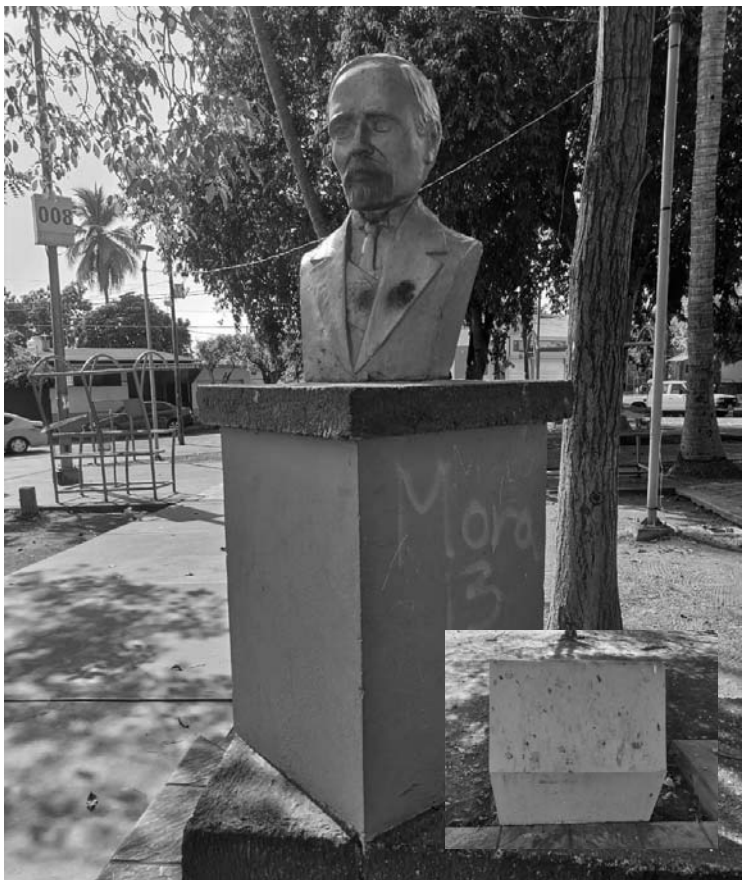

Fotos de Efraín Medina Soto

INSEGURIDAD

El busto de Francisco I. Madero, en el jardín del mismo nombre en la colonia El Moralete, fue vandalizada, mientras que la placa, robada.

Choque deja cinco muertos en carretera de Tamaulipas

AGENCIAS

CIUDAD VICTORIA, TAMPS.- Cincos personas fallecidas, entre ellas una menor de edad, fue el saldo del choque entre dos vehículos en el kilómetro 40 de la carretera Aldama a Estación Manuel.

Al lugar del encontronazo llegaron elementos de los diferentes cuerpos de emergencia, como Cruz Roja y Guardia Estatal, así como del Servicio Médico Forense y de la Fiscalía General de Justicia del Estado de Tamaulipas.

En el accidente carretero se vieron involucrados un automóvil Nissan Tsuru, con placas de circulación del estado de Hidalgo, en el cual perdieron la vida tres personas; y un Chevrolet Aveo, con placas de Tamaulipas, en el cual quedó el cuerpo de una mujer.

El personal de la Cruz Roja trasladó a dos personas lesionadas al Hospital Integral de Aldama, una de ellas menor de edad, quien perdió la vida por la gravedad de sus lesiones.

Recupera Fiscalía de NL botín de más de 1.5 mdp en dinero y joyas

AGENCIAS

MONTERREY, N.L.- El grupo de Reacción Inmediata de la Coordinación de Robo de Vehículos de la Agencia Estatal de Investigaciones logró la recuperación de un botín, estimado en más de 1.5 millones de pesos.

El botín, entre joyas y dinero en efectivo, lo sustrajeron tres hombres provistos de armas largas, luego de someter a los moradores y encerrarlos en la habitación un domicilio del fraccionamiento residencial Colinas de San Jerónimo al poniente de la ciudad.

Durante un operativo de cateo en Santa Catarina, los efectivos policíacos también detuvieron a un sujeto, presuntamente involucrado en el asalto con violencia registrado la noche del pasado 10 de enero.

Sorteos celebrados el sábado 14 de enero de 2023

Gana $ Gato

4 2 2
2 5
1 2 1

Sorteo No. 2488

Bolsa garantizada próximo sorteo $10 PESOS
853 MIL

LUGAR	ACIERTOS	GANADORES	PREMIO INDIVIDUAL
1º	8 líneas	----------	----------
2º	6 líneas	4	$19,357.28
3º	5 líneas	7	$4,523.87
4º	4 líneas	38	$1,778.94
5º	3 líneas	326	$280.74
6º	2 líneas	1,929	$55.66
7º	1 línea	16,932	$10.00
TOTALES		19,236	$544,905.31

Melate Retro 6/39

8 13 18 28 34 39 5
NATURAL NATURAL NATURAL NATURAL NATURAL NATURAL ADICIONAL

Sorteo No. 1286

LUGAR	ACIERTOS	GANADORES	PREMIO INDIVIDUAL
1º	6 Número naturales	---------	----------
2º	5 Número naturales y el adicional	---------	----------
3º	5 Número naturales	25	$3,159.08
4º	4 Número naturales	1,053	$121.97
5º	3 Número naturales	14,341	$21.51
6º	2 Número naturales y el adicional	11,016	$16.13
7º	1 Número natural y el adicional	31,308	$10.00
TOTALES		57,743	$1'006,654.40

$10 PESOS

BOLSA GARANTIZADA PRÓXIMO SORTEO 5.2 MILLONES

Chispazo De las tres — SORTEO NO. 9573 — $10 PESOS

5 6 8 15 17

LUGAR	ACIERTOS	GANADORES	PREMIO INDIVIDUAL
1º	5 Número naturales	1	$160,191.52
2º	4 Número naturales	146	$1,034.73
3º	3 Número naturales	3,125	$53.18
4º	2 Número naturales	24,260	$10.00
TOTALES		27,532	$720,049.60

Chispazo Clásico — SORTEO NO. 9574

2 3 16 23 26

LUGAR	ACIERTOS	GANADORES	PREMIO INDIVIDUAL
1º	5 Número naturales	--------	----------
2º	4 Número naturales	198	$2,638.47
3º	3 Número naturales	4,851	$57.50
4º	2 Número naturales	36,955	$10.00
TOTALES		42,004	$1'170,899.56

Los Tres Multiplicador — *El nuevo adicional de tu sorteo favorito*

Mediodía — SORTEO NO. 29938: 0 2 6 5 2 — GANADORES 8,932 — TOTAL A REPARTIR $505,954.52 — MULTIPLICADOR SÍ NO

De las tres — SORTEO NO. 29939: 0 4 0 3 7 — GANADORES 8,156 — TOTAL A REPARTIR $337,414.09 — MULTIPLICADOR SÍ NO

Extra — SORTEO NO. 29940: 5 8 8 9 8 — GANADORES 7,199 — TOTAL A REPARTIR $400,984.59 — MULTIPLICADOR SÍ NO

De las siete — SORTEO NO. 29941: 9 5 3 4 3 — GANADORES 7,890 — TOTAL A REPARTIR $673,913.71 — MULTIPLICADOR SÍ NO

Clásico — SORTEO NO. 29942: 9 7 7 2 7 — GANADORES 18,171 — TOTAL A REPARTIR $1'627,350.72 — MULTIPLICADOR SÍ NO

Sigue la transmisión en vivo de los sorteos a través de nuestro sitio **www.loterianacional.gob.mx** y en nuestras **redes sociales oficiales**: loterianacional.electronicos, @LN_electronicos y Lotería Nacional Sorteos Electrónicos. Para mayor información, consulte el reverso de su boleto o volante. Si hubiera alguna diferencia entre los resultados publicados y los oficiales estos últimos prevalecerán. Si desea tener una agencia de Lotería Nacional comuníquese al 5554820000 ext. 5400, 5402 y 5491 o contáctenos por correo electrónico en agencias@loterianacional.gob.mx. Solicitudes de información y atención al público a las extensiones de 5434 a la 5443.

GOBIERNO DE MÉXICO | LOTERÍA NACIONAL

loterianacional.gob.mx

SUDOKU

			2	4		1	5	6
		6			1			
5		1	6			3		9
8	7			6		5		2
4		2	8		5	6		
	6		3	2		8	1	
					3		8	
	8		9	1		7		
	5							3

RESUELVE

1 + 3 + ☐ = 8
× − +
6 − ☐ + ☐ = 1
+ + +
☐ + 7 − ☐ = 8
= = =
8 4 8

DIARIO DE MANZANILLO

Arregla Ayuntamiento avenida Lázaro Cárdenas

El líder vecinal, Alberto Nando Quintal, señaló que se trataba de una sección dañada del adoquín sobre el bulevar; habitantes agradecen la reparación

Julio César GONZÁLEZ RINCÓN

Vecinos de Las Brisas agradecieron al Ayuntamiento por atender el enorme bache que se encontraba sobre la avenida principal Lázaro Cárdenas, y que representaba un riesgo constante de accidentes.

Al respecto, el líder vecinal, Alberto Nando Quintal, señaló que se trataba de una sección dañada del adoquín sobre el bulevar Miguel de la Madrid, y otra más sobre la avenida Lázaro Cárdenas en Las Brisas.

"Eran puntos de mucho riesgo y se había hecho el llamado al Ayuntamiento, y la verdad le estamos muy agradecidos a la alcaldesa Griselda Martínez por atender el reporte, ya que representaba un riesgo contante de accidentes automovilísticos, e incluso de seguridad para los peatones, y ahora se ha eliminado ese riesgo", expresó.

Señaló que fueron trabajadores de la Dirección de mantenimiento y conservación del Ayuntamiento quienes realizaron la intervención.

"Se trataba de dos zonas dañadas donde si bien la superficie no era mucha, al tratarse de una vialidad altamente transitada sí representaba un peligro constante, por lo que con esta intervención que realizaron oportunamente se brinda mayor seguridad a los conductores y peatones".

Indicó que en un acto de corresponsabilidad social, en muchas ocasiones son los propios vecinos los que hacen intervenciones de los espacios públicos como banquetas para su mejoramiento, sin embargo, mencionó que hay temas en los que los vecinos no pueden intervenir por falta de herramientas, recursos y seguridad, por lo que agradeció el que se haya atendido el llamado de los habitantes.

Foto de César González

Vecinos de Las Brisas agradecieron al Ayuntamiento por atender el enorme bache que se encontraba sobre la avenida principal Lázaro Cárdenas, y que representaba un riesgo constante de accidentes.

Foto de César González

La Secretaría de Salud del Gobierno del Estado informó que el Centro de Salud de Camotlán sí se cuenta con suero antialacrán, y que el paciente masculino de 60 años que falleció tras la picadura de uno de estos arácnidos sí recibió atención médica.

Centro de Salud de Camotlán sí cuenta con suero antialacrán

Julio César GONZÁLEZ RINCÓN

La Secretaría de Salud del Gobierno del Estado informó que el Centro de Salud de Camotlán sí cuenta con suero antialacrán, y que el paciente masculino de 60 años que falleció tras la picadura de uno de estos arácnidos en el municipio, sí recibió atención médica y sí le fueron suministrados tres frascos del faboterápico antialacrán.

El doctor Arturo Ordóñez Ayala, subdirector de Atención Médica, y el doctor Arturo Hernández Gálvez, subdirector de Epidemiología, dieron a conocer a través de una tarjeta informativa lo siguiente:

"El día 13 de enero de 2023 se atiende paciente masculino de 60 años de edad en el Centro de Salud de Camotlán de Miraflores, proveniente de la localidad Llano de la Marina, y por los síntomas que presentó, se integra grado tres de intoxicación por picadura de alacrán, se administran de manera inmediata 3 frascos del faboterápico antialacrán.

"Sin embargo, por el grado de intoxicación, el personal médico decide su envío a segundo nivel de atención, pero lamentablemente a su ingreso en el área de urgencias del Hospital General de Manzanillo se le encuentra sin signos vitales, a pesar de los esfuerzos realizados por el personal de salud, y se declara su deceso.

Capacitan a jóvenes de Patrulla Juvenil en reacción ante balaceras

Se tuvo actividades de calentamiento, acondicionamiento físico, porras militares y recibieron la charla informativa denominada "Mi amigo el policía"

Julio César GONZÁLEZ RINCÓN

Jóvenes integrantes de la Patrulla Juvenil de la Dirección de Seguridad Pública recibieron capacitación sobre cómo reaccionar ante una balaceara.

El taller de instrucción se realizó en las instalaciones del centro comunitario Lomas Verdes, en la colonia del mismo nombre, y en la cancha de la colonia Libertad, en la zona Centro.

Ahí, los jóvenes de Patrullas juveniles Lomas Verdes y Caimanes retomaron las actividades e instrucción que consiste en calentamiento, acondicionamiento físico, porras militares y recibieron la charla informativa denominada "Mi amigo el policía", además de una instrucción sobre qué hacer en caso de una balacera, entre otras actividades físicas, promoviendo la disciplina y el respeto entre los integrantes, con el reforzamiento de los valores, fortaleciendo la sana integración.

Cabe destacar que los jóvenes aprenden diversas habilidades y herramientas que les permiten resolver situaciones de la vida cotidiana y que sirven de apoyo para actividades dentro de su entorno social, reforzando con ello la sana convivencia.

La Dirección de Seguridad Pública hace extensiva la invitación a todos los jóvenes interesados en participar y formar parte de la Patrulla Juvenil. Para mayores informes, comunicarse al número 314-116-11-67.

Foto de César González

Jóvenes integrantes de la Patrulla Juvenil de la Dirección de Seguridad Pública recibieron capacitación sobre cómo reaccionar ante una balaceara.